大公報

Ta-Kung-Pao
123 Connaught Road, C
Hong Kong

督印人 費彝民

中國人民郵政登記認爲新聞紙類
廣東人民郵政管理局執照第十五號
第一萬八千九百二十八號
今日出紙三大張
零售港幣壹毫
每月本港三元 外埠七元

地址 香港干諾道中一二三號 經理部電話 三七二二三 編輯部電話 三三九一二 電報掛號8778 廣州辦事處 惠吉西路二坊一號 電話：10973 11606

承印 大公報有限公司 干諾道中一二三號

有獎填字遊戲贈送皮革製品

辦法刊在「大公園」

自日經港抵穗的前將軍軍官訪問記

載第三版

粵省人民委會作出具體規定

歡迎港澳高級知識分子回去服務

按照國家需要與本人特長，照顧志願，分配適當工作。工資不低於原有工資，或作適當評定。家屬有工作能力者給予工作，家屬短期內仍留港澳者酌撥外匯薪金。

【本報廣州二十一日專訊】廣東省人民委員會昨天公布了「關於香港、澳門同胞中的高級知識分子和工程技術人員回內地服務的若干規定」，其中規定：香港、澳門同胞中的高級知識分子和工程技術人員回內地以後，一律按照國家的需要和他們的特長分配適當的工作，並且在不違背工作需要的情況下盡可能照顧本人的志願；對他們的學習、研究和實驗工作，都盡量給予便利和支持，至於工資待遇，一般不低於本人原有的工資，或者按照國家機關技術人員工資標準作適當的評定；其他各項待遇、福利、學習和子女教育、醫療等，都與國家幹部相同。如果他們攜帶家屬回內地，而家屬又具有技術特長和工作能力，政府也將給予適當的工作；如果家屬一時回來有困難，短期內仍然留在港、澳，政府將根據實際情況酌量撥出部分外匯薪金照顧他們的生活。港、澳高級知識分子和工程技術人員回內地的時候，如果攜帶有研究上和工作上需要的書籍、儀器、標本或者其他學術資料，經海關審查批准，可以免稅入口。

按照這個規定，接洽和登記回內地服務等，可以委托內地親友到廣東省廣州市接待港澳同胞辦公室進行。登記的時候要繳交有關學歷的證件，審查合格以後，即由錄用機關通知回來工作。（另有「廣東省着手辦理工程技術人員歸隊登記」新聞，載第三版。）

瀋陽審訊日戰犯時 溥儀供述偽滿內幕

實權操在總務長官武部等手中

被告承認執行掠奪及毒化政策、支持擴大侵略戰爭

【新華社瀋陽二十日電】中華人民共和國最高人民法院特別軍事法庭七月一日到二十日在瀋陽對武部六藏等二十八名日本戰爭犯罪分子進行了審判。

二十八名被告的職銜

這二十八名被告人是：偽滿洲國國務院總務長官武部六藏、偽滿洲國國務院總務廳次長古海忠之、偽滿洲國憲兵訓練處少將處長齋藤美夫（即齊藤美夫）、偽司法部司法矯正總局局長中井久二、偽奉天省警務廳廳長兼地方保安局局長三宅秀也、偽哈爾濱高等法院次長兼特別治安庭庭長橫山光彥、偽司法部刑事司司長兼思想科科長杉原一策、偽牡丹江鐵路警護旅少將旅長佐古龍祐、偽鐵路警護軍少將參謀長原弘志、偽滿洲國間島省省長岐部與平、偽警務總局警務處處長今吉均、前佳木斯日本憲兵隊中佐隊長宇津木孟雄、偽齊齊哈爾市警察局特務科科長田井久二郎、前日本關東軍第三特別警備隊少佐隊附木村光明、偽警務總局特務處調查科科長島村三郎、偽錦州市警察局警務科科長鹿毛繁太、偽濱江省警務廳司法股股長兼特別搜查班主任筑谷章造、前日本關東憲兵隊司令部中佐高級副官吉房虎雄、偽撫順市警察局局長柏葉勇一、前新京日本憲兵隊少佐分隊長藤原廣之進、前四平日本憲兵隊隊長上坪鐵一、偽奉天鐵路警護團上校團長蜂須賀重雄、前錦州日本憲兵隊中佐隊長堀口正雄、偽吉林省敦化縣警務科科長野崎茂作、偽哈爾濱高等檢察廳檢察官溝口嘉夫、前日本關東軍第一特別警備隊教育隊中佐隊長志村行雄、前興安日本憲兵隊少佐隊長小林喜一、前哈爾濱道里日本憲兵分隊少佐分隊長西永彰治。

二十八人的罪惡行爲

這二十八名日本戰爭犯罪分子在日本帝國主義侵略我國的戰爭期間，在偽滿洲國行政、司法、警察等機關和憲兵隊中擔任各個不同的軍政職務。庭審證實，這二十八名戰爭犯罪分子以不同的身份，分別犯了積極執行日本帝國主義侵略我國的政策，支持日本帝國主義對我國的侵略戰爭，操縱或者參與操縱偽滿洲國傀儡政府，僭奪我國國家的主權，違反國際法準則和人道原則等各種嚴重罪行。法庭最後分別判處了他們十二年到二十年的有期徒刑。

最高人民法院特別軍事法庭庭長賈潛擔任審判長，審判員是楊顯之和軍法上校王許生。我國最高人民檢察院出席特別軍事法庭的是首席檢察員李甫山，檢察員軍法上校曹振輝、軍法上校胡審雨、李放、郭審本、毛志奇、高正權、孟武權、軍法少校李瑛、軍法少校王志武。

辯護律師、旁聽者、被告

被告人的辯護律師是關夢覺、趙敏文、李式一、唐豪、關酒蓀、鄧毅、祁仲偉、陳芬輝、習瑞安、張世錚、李長太、韓鳳路、毛文明、倪彬彬、孫蓉珠、孫筷、厲希聖、胡金魁、王化然。到庭旁聽的有中國人民政治協商會議全國委員會的代表，以及瀋陽市工廠、學校、機關、國營和駐軍的代表四百多人。

七月一日上午八時三十分，審判長賈潛宣佈開庭。審判長在查明了各被告人的身份以後對被告人說：「你們在庭審過程中可以向證人發問，除辯護人爲你們辯護外，你們還可以自己辯護，你們還有最後說話的權利。」

「火曜會」指揮偽滿皇帝

一日下午，法庭開始對各被告人的犯罪事實進行調查。國家公訴人宣讀了中華人民共和國最高人民檢察院對武部六藏等二十八名戰爭犯罪案的起訴書，起訴書上列舉了各被告人的犯罪事實。這些犯罪事實以檔案材料三百一十五件，證人證詞三百十六件，被害人和被害人親屬的控訴書六百四十二件以及被告人的供詞等大量材料作爲證據。讀完起訴書以後，法庭即逐一審問了各被告人。被告人在鐵證如山的事實面前，都當庭低頭認罪。

在審訊武部六藏時，被告人因病不能到庭，特別軍事法庭委派審判員楊顯之前往被告住地進行訊問。同時前往的還有國家公訴人軍法上校曹振輝，被告辯護律師關夢覺、趙敏文。被告人回答了審判員在訊問時所提出的問題。被告人在一九四零年七月到一九四五年八月任偽滿洲國國務院總務長官，這個職務名義上是輔佐偽滿洲國國務總理行使職權，實際上他的權力在偽滿洲國政府中超越一切。總務長官主持了一個由偽滿洲國國務院各部日本人次長等人組成的「火曜會」，凡偽滿洲國制定的政策、法令和採取的重要措施，都必須先由「火曜會」決定，然後再在形式上經由偽滿洲國皇帝以勅令公布施行。因此，由被告人武部六藏主持的「火曜會」，實際上是偽滿洲國政府的最高決策機構。同時，總務長官領導總務廳，總攬偽滿洲國傀儡政府的一切行政權力，支配偽滿洲國的整個政治、經濟和文化事務。武部六藏當時實際上成爲日本帝國主義侵略政策的重要執行者。

鎮壓、屠殺、掠奪、奴化

被告人任總務長官期間，策劃並操縱偽滿洲國傀儡政府制定和實行鎮壓我國東北人民的「治安維持法」、「思想矯正法」、「保安矯正法」和「時局特別刑法」等罪惡法令，並且加強偽警察、司法機關，進一步鎮壓我國東北人民。由於被告人策劃、決定並且領導推行上述各種罪惡法令和措施的結果，日偽軍隊、憲兵、警察和偽司法機關對我國東北人民進行了殘酷的鎮壓，特別是在黑龍江、吉林和熱河等地區進行了多次「治安肅正」，瘋狂地拘捕、屠殺和囚禁我國東北人民，並且在我國熱河省地區大量驅逐和平居民，毀滅和平村鎮，製造了許多無人區。根據偽滿康德十一年（一九四四年）版「滿洲國現勢」一書中關於熱河「治安肅正」的記載，僅一九四三年春季到秋季，即在熱河省地區驅逐我國和平居民十八萬戶，強迫集中在三千多個集中營式的「集團部落」內，並且對這些無辜居民任意加以蹂躪。

被告人任偽總務長官期間，還推行了掠奪我國東北人民糧食的「糧穀出荷」政策，霸佔人民土地的開拓政策，強迫人民從事奴役性勞動的勞務政策和強征青年充當偽軍的「國兵法」以及毒化政策和文化侵略政策。被告人推行文化侵略政策時，規定不准我國東北人民說自己是中國人，還推行日語爲「滿洲國國語」，強迫習用，並且要小學生也學習日語作爲「國語」。

武部六藏等承認罪狀都是事實

被告人武部六藏的各項罪行，爲大量的證據材料所證實。在審判員訊問時，他承認了起訴書上對他控訴的罪行完全是事實。

（下轉第二版）

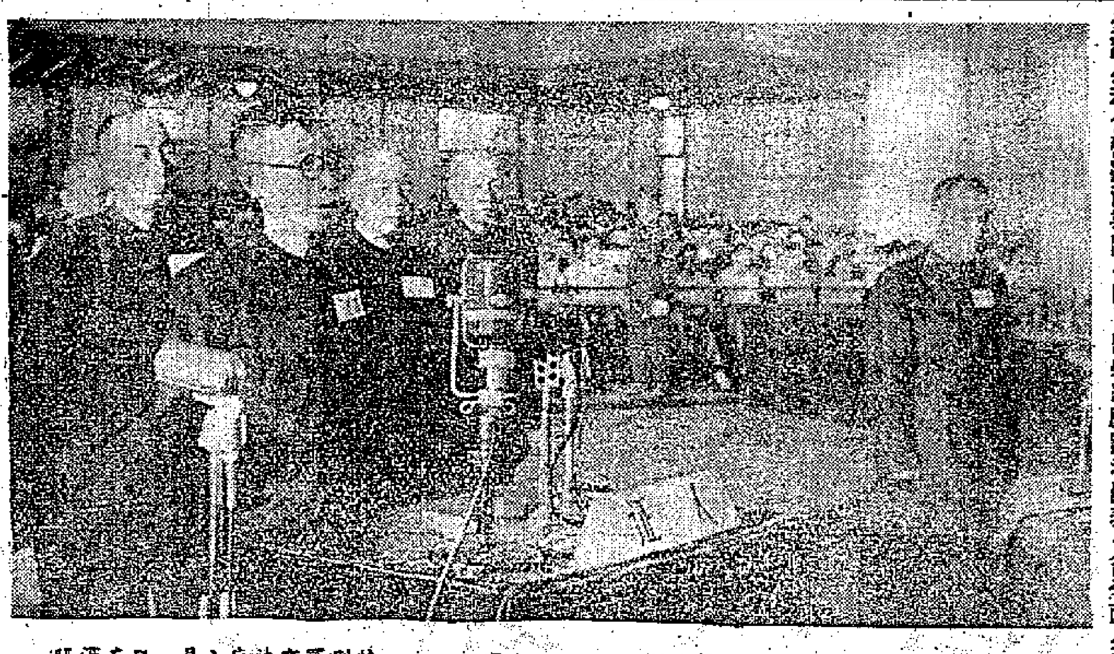

審判日本戰犯 溥儀出庭作證

特別軍事法庭七月一日在瀋陽開庭，審判武部六藏和古海忠之等廿八名日本侵略中國戰爭中的日本戰爭犯罪分子。圖爲前偽滿洲國皇帝溥儀在法庭上證明被告人武部六藏和古海忠之操縱偽滿洲國，統治和奴役我東北人民的罪行。右是被告人古海忠之。新華社記者于肇攝

公私合營高潮期間工商業者增資退回

實物增資而已使用者折價退還

清產核資進行複查．實事求是公平處理

【新華社北京二十日電】國務院第八辦公室負責人今天就退回在全面公私合營高潮期間私營工商業者增加的資金、對公私合營的清產核資進行複查等兩個問題，對新華社記者發表談話。

負責人說，在今年年初各地私營工商業實行全面公私合營的高潮期間，不少私營工商業者主動增加投資，但其中發生動員增資現象。在全面合營期間或者以後增加投資，這本來是一種擁護社會主義的愛國行動，但是動員增資容易引起不好的結果。中共中央曾經於一月二十四日、四月二十八日、六月四日三次發出指示，制止這種做法，並指出除全面公私合營高潮以前資本家的增資及資本家以原來在企業的整款增資的以外，其他不論以現金或實物在高潮中的增資，應當一律退還。其中有些實物如果由於生產的合理需要或者已經使用而不能退還時，應當折價退還。國務院於七月五日批覆貴州省人民委員會電報中指示：「對資本主義工商業者、小業主、小商販、個體勞動者在高潮中對公私合營企業的增資（除資本家以原來在企業的整款增資的以外）應當堅決全部退還，不論本人生活困難或者不困難，都應當主動退還，不論是現金或者其他實物，都一律退還。只有個別工商業者在明確告以退還增資的政策後，仍然堅持要求不退還的，經主管部門審核批准，才可以接受他們的要求。」

負責人接着談到對公私合營時的清產核資進行複查的問題。他說：國務院曾於四月二十八日對公私合營企業進行清理估價工作發出過一個指示，這個指示中說：「私營企業實行全行業公私合營以後，對企業財產的清理估價，各地大體上採取資本家自估，自報，同業互評等方式，工作一般進行得很順利。但根據各地情況，一般有偏低現象。造成偏低的原因，主要是資本家表示積極，故意壓低，也有的心存顧慮，寧低勿高；其次是同業互評時，彼此擠壓；而職工、幹部在協助監督時，怕國家吃虧，抓得比較緊。」這個指示還進一步指出：「對企業進行清理估價，確定私方股額是國家處理資產階級的生產資料的一項重要工作，應該實事求是，公平合理地處理，盡量了結。因此，各地對資本家的財產清理估價工作，如果尚未結束，應該堅決貫徹上述既定的方針，如果已經結束，應當根據具體情況，有重點地進行一次複查。在當地先找出問題較爲突出需要加以調整的若干行業，深入了解情況，摸清問題所在，加以改正；然後，對其他行業需要加以調整的，都應加以調整。」負責人說，全國在今年實行公私合營的企業，都已進入清產核資階段，並且準備在七、八月份發給上半年定息。爲了做好核資工作，對以上這些指示必須徹底加以貫徹。

國產照相機將試銷海外

【中國新聞社天津二十一日電】在廿一日閉幕的天津市出口工業品展覽會上，鋼琴等一百多種可以出口的新產品中，有五十多種產品已經由貿易部門和工業部門簽訂了試產試銷協議。天津最近試製成功的照相機也已經決定在國外試銷。

爲了促使有關部門提高出口工業品的質量、包裝和降低成本，在這個展覽會上，會展出了兩千多種從天津口岸已經出口和準備出口的天津工業產品和手工業產品，一千多種上海、北京和東北等地區的產品等。

獲釋戰犯感謝中國 願以餘生努力和平

認識侵略戰爭對中日都是災難

中國人不是日本人的「敵人」而是親密朋友

【本報訊】據新華社撫順二十一日電：第二批被釋放的二九六名日本戰爭犯罪分子代表宮崎弘，十八日下午在離開戰犯管理所前，發表了對管理所工作人員的感謝文。

感謝文說：……中國人民並不是像我們過去受欺騙所認爲是日本人的「敵人」，而是自兩千年來，一貫是和日本人民有着深厚友誼的親密的朋友。我們已經認識到：過去的那個醜惡的侵略戰爭，對於中國人民，對於祖國日本人民都是一種無比的災難；即對於我們自己也是沒有絲毫利益的，我們今後絕對要爲反對侵略戰爭和保衛和平而鬥爭。

陶鑄宴梅蘭芳等

民間藝術團亦應邀參加

【本報廣州二十一日專訊】廣東省省長陶鑄於二十日晚上設宴招待中國訪日京劇代表團團長梅蘭芳等。廣東省副省長丘哲、陳汝棠，廣州市副市長鍾明、郭翹然，以及許多文化界人士都出席了宴會。

梅蘭芳在宴會上敘述日本人民對中國古典藝術的熱愛，他說：「日本人民說，中國古典戲劇雖然是古老的，但是卻非常年青。」

剛由香港回來廣州的中國民間藝術團團長歐陽山和該團一部分團員，也應邀參加了宴會。

英政府許可 拖拉機運華

【新華社北京二十日電】據美聯社倫敦消息：英國馬塞—哈里斯—弗格森公司十九日宣布，它已經得到英國政府的許可，向中國出售一百台農業拖拉機。

用兩千方花崗石砌成

魯迅新墓在滬開工

墓碑將刻毛主席的題字

【新華社上海二十日電】魯迅先生的新墓，已於十九日在虹口公園正式開工修建。

魯迅墓建築面積約爲一千六百平方公尺。整個墓地建築將用兩千多方花崗石及其他堅固石料砌成。墓穴位在墓地正中，墓碑上將銘刻毛主席親筆所題的「魯迅先生之墓」六個字。在魯迅先生新墓穴的前面，將要建立一座魯迅先生塑像，這座塑像是依照中央美術學院華東分院雕塑系主任蕭傳玖塑造的石膏像放大製的。這個石膏像去年曾在第二屆全國美術展覽會上展出過。

魯迅先生新墓地工程預定在九月下旬完成。完工以後，魯迅先生墓就要從偏僻的萬國公墓移到距離魯迅故居很近，又是魯迅生前常常散步的地方來。魯迅紀念館也已在二日開工修建，與魯迅墓同處一園。這座陳列館是二層樓房，建築形式帶有紹興房屋的風格。將來人們在這裏不僅可以看到陳列的魯迅遺物，而且可以在電影放映室觀看紀念魯迅的影片。陳列館工程將和墓地工程同時完成。

萊比錫博覽會
一九五六年開會 九月二日至九日
樣品展覽並發售技術用品
欲知詳情請函詢：
萊城CI肆街十八號萊城樣展
LEIPZIGER MESSEAMT LEIPZIG C1 HAINSTRASSE 18

鹿牌線衫 爽結 幼薄 耐用 好着
鹿牌線衫 利工民出品 各處有售
秋蟬線衫 價廉物美
光華線衫 質互優異 經洗耐穿

英納格 海珠游泳表
採用最新發明之"貝恩"式表背
(BAYONET BACK)
所以緊固密封滴水不入

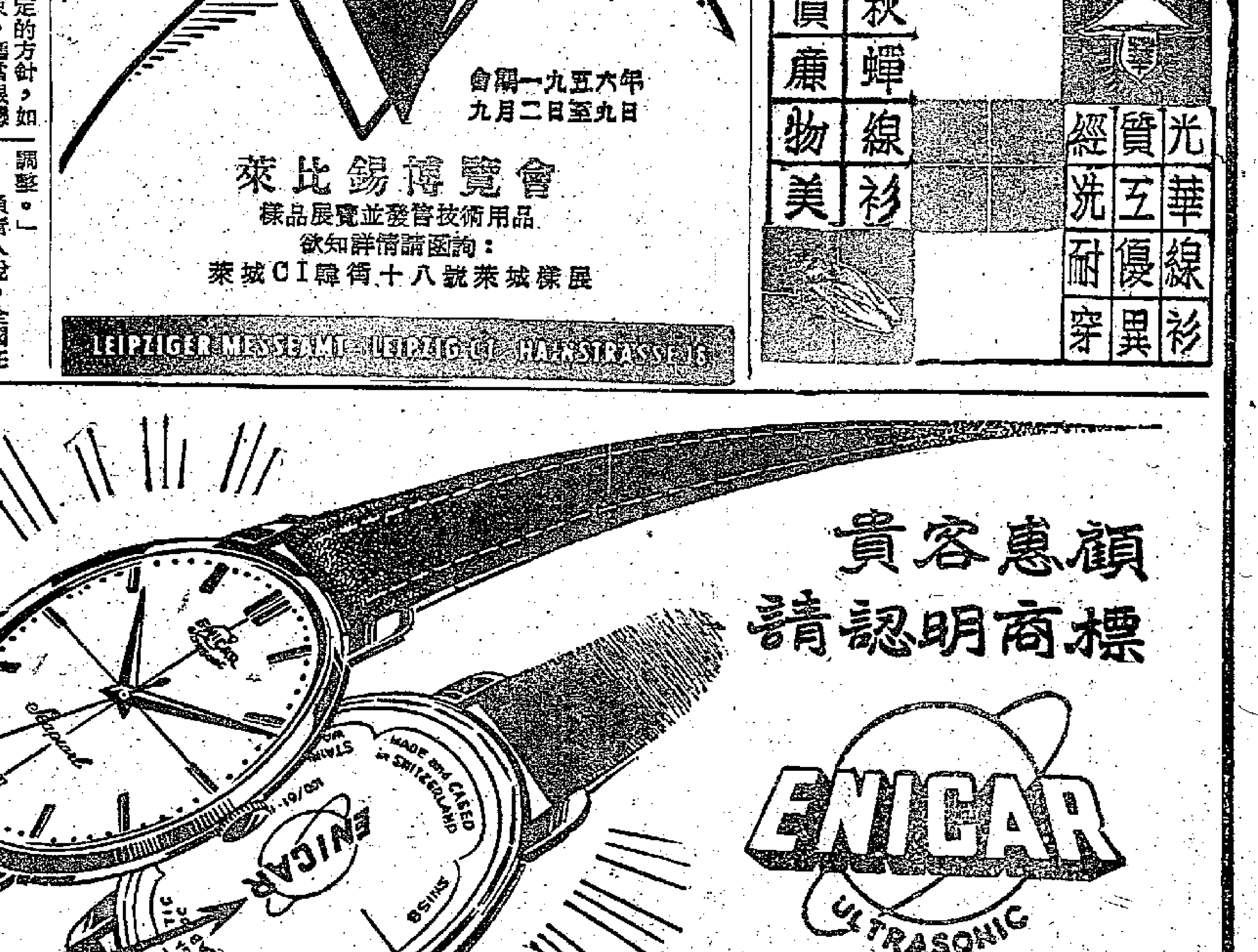

貴客惠顧 請認明商標
ENICAR ULTRASONIC
及SEAPEARL字樣
總代理 香港華明行

布爾加寧抵華沙 參加波蘭國慶節
朱可夫同機訪問波蘭

【路透社華沙二十一日電】蘇聯部長會議主席布爾加寧於二十一日飛抵此間。

與布爾加寧同行的有蘇聯國防部長朱可夫、烏克蘭最高蘇維埃主席團主席科羅琴柯，及立陶宛共產黨第一書記斯尼茲庫斯。

歡迎布爾加寧一行的有波蘭部長會議主席西倫凱維茲和外長拉帕茨基等。

布爾加寧在機場對着麥克風發表談話，說他帶來了蘇聯的兄弟般的敬意。「我是應貴國政府之邀，來參加波蘭人民共和國成立十二週年的巨大慶祝的。」十二年前，波蘭走上了不止波蘭所渴望、抑亦全世界所渴望的社會主義的道路，現在已經取得偉大的勝利，深信將來一定會取得更多的勝利。

布爾加寧檢閱了儀仗隊，並與各國外交使節一一握手。

由於杜勒斯言論混亂 美國陷入尷尬地位
李普曼斥杜勒斯對中立的說法 並稱中國政權鞏固蘇工業猛進

【新華社北京二十一日電】紐約消息：美國專欄作家李普曼七月十八日在「紐約先驅論壇報」發表文章，抨擊美國國務卿杜勒斯對待中立主義的混亂立場。

李普曼說，杜勒斯不加區別地攻擊中立主義爲「不道德的」的言論，「觸怒了不參加集團的國家，這些國家在南亞、中東和歐洲是爲數很多的」。

李普曼指出，鑒於所引起的惡劣反應，杜勒斯企圖說明「中立雖然是不道德的，但是（事實上）並沒有不道德的中立國家」。李普曼說，這種混亂不堪的言論，已經使美國陷進了「非常可恥的結局」。李普曼說，問題產生的根本原因是，「目前存在着眞正令人不安和困難的局勢」。

李普曼說：冷戰的基本假設，即世界被分爲兩個陣營，已經落後於局勢發展的進程了。世界局勢已經產生了巨大的變化。引起這種變化的發展中最有影響的是蘇聯在核子方面達到了平等地位，蘇聯工業化取得成功以及中國共產黨政權的鞏固。這些發展的聯合影響已經促進了中立主義，已經推翻了沒有核子武器的國家參加兩個軍事集團中的一個或另一個就可以得到安全的意見。

李普曼說，在這個新形勢的面前，美國統治集團內部在對待中立主義問題上出現了兩派不同的主張，一派主張强硬，一派主張溫和。但是兩派主張都還沒有拿出一種可以不加區別地適用於一切中立國家的政策，任何一派也永遠不會拿出這樣一種政策。李普曼要求美國的決策人對待一個不參加集團的國家擬定一個不同的政策，而不要對它們「宣佈一個一網打盡的判決」。

【本報訊】據新華社北京二十日電，華盛頓消息：美國民主黨領袖史蒂文森七月十九日抨擊共和黨政府「不靈活」的外交政策，認爲它已經使得美國的軍事聯盟「處在非常緊張的狀態下」。

史蒂文森在爲將要去就任艾森豪威爾駐北大西洋公約組織的私人代表的參議員喬治舉行的送別宴會上說，「雖然國際生活的情況已經發生巨大的改變，但是我們的政策卻仍然是僵硬地和頑固地不靈活」。美國政府的外交政策「經常傾向於虛張聲勢、黷武主義和墨守成規」。

他說，蘇聯在核子武器方面的成就已經「破壞了北大西洋公約組織的戰略基礎」，蘇聯的和平外交政策「已經削弱了北大西洋公約組織的政治基礎」。他要求像重新考慮美國外交政策中所有其他方面一樣地重新考慮對北大西洋公約組織的政策，並且改進這個組織的狀況。

烈士節紀念會上 吳努闡明中立政策
追述曾主張中美應開外長會議
緬甸中立政策三特徵：不同任何國家集團聯盟 同一切國家友好 努力消除兩個集團之間的隔閡。

【中國新聞社北京二十日電】仰光消息：昨天是緬甸紀念昂山將軍同事和他們殉難的烈士節，中國駐緬甸大使館的代表們昨天上午到昂山將軍的墓上獻花圈。這一天，中國大使館下半旗誌哀。

【新華社仰光二十日電】緬甸反法西斯人民自由同盟七月十九日上午在昂山運動場舉行了烈士節羣衆大會。反法西斯人民自由同盟的各種組織的成員二萬多人參加了這次集會。

緬甸總理吳巴瑞致開會詞。他在談到緬甸民族英雄昂山犧牲的事迹之後說，緬甸在獨立以後不久採取了和一切國家保持友好關係的政策，緬甸置身於兩個集團之外，緬甸曾經並且正在盡最大的努力增進兩個集團之間的諒解。

吳巴瑞說：「全世界不僅出現了緊張局勢的緩和，而且兩個集團之間的關係也有了顯然的改進」。

接着，反法西斯人民自由同盟主席吳努發表了長篇演說。他談到昂山對緬甸獨立運動的貢獻，並且說：「失去獨立很容易，得到獨立就很難。英國曾經能夠在幾個月內就使我們喪失獨立，但是我們最堅定的愛國志士們卻化了六十年的時間作了巨大的犧牲才重新獲得了我們失去的獨立。我們應當經常努力不要使這種得來不易的獨立從我們手裏輕易失去。」

談到緬甸的外交政策時，吳努說，緬甸目前的中立政策有三個特徵，就是：不同任何國家集團聯盟、同一切國家友好以及爲了促進世界和平努力消除兩個集團之間的隔閡。

他說，我們不屬於任何國家集團，我們沒有簽訂任何軍事條約或者其他以進行干涉、侵略或者發動戰爭的條約。非但沒有簽訂這種條約，而且同任何國家都沒有直接或者間接的默契。

吳努在敍述緬甸同中國和蘇聯的關係後說，目前美國和緬甸的代表正在探討一項雙方都能接受的、尊重兩個國家的榮譽和尊嚴的援助計劃。

吳努談到了他過去爲兩大集團之間建立橋樑所作的努力。他引用他在北京訪問時的演說的話說，我認爲如果中華人民共和國和美利堅合衆國能夠達成諒解，東亞的大部分緊張局勢將會得到緩和。他說，他已經建議中華人民共和國和美國舉行高級代表會議來討論關於台灣的問題，如果可能，兩國舉行外交部長級的會談。吳努說，他在美國說過，應該接納中華人民共和國進入聯合國。吳努還追述了他的意見：國際會議沒有中華人民共和國參加，裁軍問題就不能解決。

吳努演說的後半部着重談內政和黨的改組問題。

紀念大會在十時三十七分結束。

埃報論美撤銷援助事
阿斯旺大水壩終將建立起來
使美國詫異英國抱憾

【法新社開羅二十一日電】權威的發言人二十一日說，關於美英兩國撤銷援助建造阿斯旺水壩一事，埃及要等接到駐華盛頓大使的報告，然後發表正式聲明。他又說，就目前局勢發表意見，尚爲過早。

同時，埃及報紙證實，儘管美英兩國和世界銀行撤銷原議，不以建造所需的款項借給埃及，這個尼羅河的大水壩仍將進行建設。

「共和國報」說：正如埃及得到了國防上所需的軍火一樣，也將得到實施這個巨大計劃所需的全部東西。

該報指責美國從來未曾願意以沒有「不能接受的政治條件」的援助給予埃及。它說：阿斯旺水壩無論如何一定建造起來，「使美國詫異，使英國遺憾」。

【法新社開羅二十日電】開羅「卡希拉報」二十日晚說，埃及既不必等待機會，也不必乞求援助，總有辦法進行阿斯旺水壩的建設的。

「卡希拉報」號召世界憑良心去研究英、美兩國拒絕參加這個巨大的「人道主義的計劃」的原因。報紙說，這兩個國家曾準備把這個建設計劃作爲「帝國主義榨取的一種企業」。另一方面，埃及斷然拒絕讓阿斯旺成爲「蘇彝士第二」，受長期的束縛。報紙說，埃及將遵照「中立政策去建設這座水壩，既不以它來滿足西方的野心，也不對任何集團負義務」。

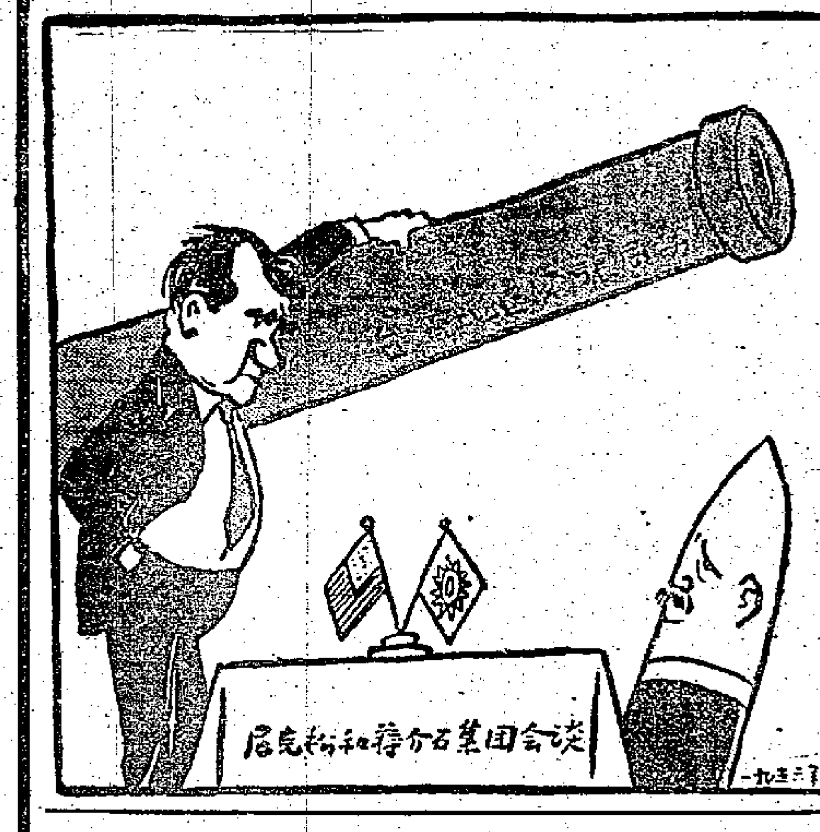

尼克松台灣之行

尼克松說：「今年氣候不好，只怕砲彈發潮。」

華君武

荷蘭畫家倫勃朗的作品：婦女像

新聞窗
荷蘭畫家倫勃朗

倫勃朗是十七世紀荷蘭的大畫家，同時也是一個蝕刻家。他一六〇六年生於荷蘭的來丁，是一個富有的磨坊主的第四個兒子。由於他父親希望他成爲一個專業人材，他進過拉丁語學校和大學，但倫勃朗對圖畫特別發生興趣，決定學畫，跟一個在意大利學畫的荷蘭畫家學了三年畫，再到阿姆斯特丹學了六個月的蝕刻術。他從一六二六年到一六三一年這期間的作品主題以個體的偶像居多。一六三一年倫勃朗遷居到阿姆斯特丹後，一躍而成爲當時最負盛名的畫家。在此數十年間作了不少畫，也收了不少學生。一六三二年創作的名畫「上解剖課」，那時他才廿六歲。一六三四年和荷蘭一個地方市長的女兒莎斯克雅結婚，婚後她一直成爲倫勃朗的生活和藝術的中心。倫勃朗給他愛人畫了許多的畫像，這個時期倫勃朗的藝術事業已達高峯，這期成名的畫有「婦人像」、「達尼」、「高貴的斯拉夫人」、「山姆遜的婚禮」等。這些畫不同於他早期作品，而充滿了金光燦爛的格調。

愛妻莎斯克雅的去世給倫勃朗以重大打擊，加以內戰持續，使他的經濟處境逆轉。他把他的房子和大批的藝術收藏向人抵押或拍賣。但在這階段他還產生不少出名的作品。

倫勃朗的晚年飽受生活的磨折，但他雖然在艱苦的生活中也從不停止創作。一六六九年十月四日他死在猶太人區。倫勃朗遺留下來的作品，據說油畫約六百幅，素描不下二千幅，銅版畫三百幅。（流丹）

我文藝界開紀念會
倫勃朗誕生三百五十周年
北京並展出倫勃朗圖畫
荷畫家布律恩來京出席紀念會

【中國新聞社北京二十日電】世界文化名人倫勃朗誕生三百五十周年紀念會和展覽會今天在北京中山公園中山堂和水榭先後舉行。遠道來華的荷蘭名畫家、荷蘭對外文化協會代表雅各布・布律恩出席了紀念會和展覽會。

中國美術家協會副主席、中央美術學院院長江豐在紀念會上說：倫勃朗是一個善於刻畫人物性格的大師。倫勃朗崇高理想和他珍貴的藝術遺產，將永遠是鼓舞人類走向和平與自由的一種精神力量。他的作品在中國也和在其他國家一樣具有深遠的影響，並被中國的畫家們當作一種古典藝術來學習。

中央美術學院教授理論研究室主任許幸之以「爲自由而創作的畫家」爲題，在會上介紹了倫勃朗的生平和他光輝的藝術成就。

雅各布・布律恩在會上說：「中國也跟荷蘭一樣有世界上最有天才的畫家，所以舉行這種紀念，更使我感動。」他在以「舉世共賞的荷蘭畫家倫勃朗」爲題的講話中還談到，倫勃朗的油畫和素描裏有某些東西和中國的繪畫藝術有某些相同之處和不同的地方。

雅各布・布律恩介紹了倫勃朗的創作生活和他的油畫、素描和銅板畫等藝術作品的特色。他說：「倫勃朗的卓越天才，他的雄勁作風，他對於戲劇性的效果的感覺，他的熟練的技巧，以及他的生龍活虎般的魄力，合起來成爲他的筆力，這種筆力在他的一些作品中可以看到。」

紀念會結束後，到會的中外藝術界和其他各界人士一起參觀了展覽會。荷蘭駐華代辦司曼在展覽會上剪了綵。展覽會陳列了倫勃朗的油畫、素描、銅板畫等的複製品一百八十五件，其中包括雅各布・布律恩帶來的繪畫和版畫複製品。紀念會和展覽會是由中國人民對外文化協會、中國文學藝術界聯合會和中國美術家協會聯合舉辦的。

尼赫魯訪黎巴嫩
昨與黎總統會晤

【法新社貝魯特二十一日電】印度總理尼赫魯二十一日從開羅坐飛機到貝魯特。同行的有他的女兒英迪拉・甘地夫人和他的兩個外甥。他在機場受到黎巴嫩總理雅非和外長拉高德歡迎。黎總統夏蒙將在下午接見尼赫魯。

各報二十一日均以第一版地位報道印度總理尼赫魯訪問黎國的消息，並稱譽他爲「甘地的政治承繼人」。

【路透社開羅二十一日電】埃及「金字塔報」二十一日報道，鐵托總統曾告訴印度尼赫魯總理，蘇聯「誠懇地希望結交新的朋友」。

「金字塔報」的助理編輯海克爾採訪了布里翁尼島三國政府首腦會談的新聞。他二十一日寫道，這次會議已「把一個新的世界力量推到最前列」。

隨同納賽爾總統到布里翁尼赴會的總統府政治事務主任沙布利二十一日說：「我們相信，我們在布里翁尼已取得一項重大的成就……在適當期間內，布里翁尼將和萬隆一樣，震撼全世界。」

今年「世姐」選出了
「美國小姐」登寶座
卡樂爾摩里斯是依州游泳選手
「準世姐」在決賽時每人須發表演說

【路透社加州長堤二十一日電】「美國小姐」二十歲的卡樂爾・摩里斯，二十一日早晨得了「世界小姐」的頭銜。第二名是德國小姐，第三名是瑞典小姐，第四名是英國小姐，意大利小姐列第五名。

卡樂爾・摩里斯是個藍眼睛淺黑色型的女郎。她是一個牧師的女兒，在她的原籍依阿華州是個游泳選手。她的身高是五呎七吋。

由於她的當選，她將得到環球電影公司六個月的電影合同。每周的薪水是二百五十元。此外，還將得到一輛汽車及一些禮物如皮大衣、珠寶、禮服和化裝品之類。十五名入圍「準世姐」在決賽時當着五千觀衆前面各做了一段演說。九個評判員是根據面貌、魅力、身材和姿態而評判高下的。

今年世姐第二名落到德國小姐手中。她的芳名叫瑪麗娜・奧斯契爾，也屬於藍眼睛的淺黑色型美女。她得到環球公司周薪一百五十元爲期三個月的電影合同。她是柏林人。

第三名是瑞典小姐英格麗・葛特，芳齡十九歲，是斯德哥爾摩的金髮女郎。她獲得的獎品和德國小姐相同。

第四名是英國小姐費麗斯・瓦勒，現年二十歲，是歌唱團吹木號者。

【路透社長堤二十日電】十五名入圍「準世姐」二十日晚將在五千觀衆和九位評判員之前「表演」。她們第一次登台時穿游泳衣，第二次穿晚禮服。她們每人都要用英文和她們自己的語言發表演說。

美衆議院通過法案
決傾銷卅億元農產
數目比去年增加了一倍

【新華社北京二十一日電】華盛頓消息：美國衆議院七月十八日通過一項美國政府提出的用接受外國貨幣支付的辦法向國外傾銷三十億美元剩餘農產品的法案。這個數字比去年衆議院通過的增加了一倍。

根據這個法案的規定，美國將把出售農產品所得的當地貨幣，用來支付美國在這些國家內的各種費用，如建築軍用房屋，支付在外國建設美國基地的費用，支付美國大使館開支等等。以這種方式出售的剩餘農產品包括小麥、棉花、大米、煙草、油脂和飼料穀物等。

美國利用這種對購買國比較便利的支付辦法竭力增加剩餘農產品的輸出。在今年上半年內，美國同十九個國家簽訂了這種性質的協定，一共銷售出去價值八億多美元的剩餘農產品。

艾克抵巴拿馬
參加美洲總統會議

【路透社華盛頓二十一日電】美國總統艾森豪威爾二十一日早上離開華盛頓，坐機飛赴巴拿馬，參加美洲共和國總統會議。同行的有他的弟弟、他的兒子和私人醫生等。艾森豪威爾將於二十四日回到華盛頓。他的國務卿杜勒斯和其他官員已先他坐軍機啓行。

美機侵捷領空
捷克向美抗議

【路透社倫敦二十一日電】據捷克通訊社報道，捷克繼蘇聯、波蘭之後，已就美機侵犯領空一事向美國提出抗議。捷克的抗議照會已於二十日送交布拉格美國大使館。

國際簡訊

▲莫斯科訊：在南極上相隔一千九百多哩的蘇英探險隊，已建立了經常的無線電接觸。

▲華盛頓訊：美參院通過軍事援外二十三億美元。這個數目比艾森豪威爾原來要求的仍少七億美元。

▲安曼訊：聯合國秘書長哈馬舍爾德從以色列來此，與約旦王會商後，又飛赴開羅。

印度洽購蘇聯客機
供印度航空公司使用

【路透社新德里二十一日電】印度交通部長拉姆二十一日在議會宣佈，印度也許會向蘇聯採購若干架「ＩＬ—一四」式雙引擎常規航空客機。他對詢問的議員說，這些飛機將由印度航空公司使用。現已進行探問這種飛機的性能是否適用於印度的氣候。他沒有說出將要採購的架數，但據悉，初期將採購六架。

瀋陽審判廿八名日本戰犯詳情

（上接第一版）

操縱僞滿傀儡政府

法庭審問了被告人古海忠之。被告人參與操縱僞滿洲國傀儡政府，許多侵略政策和法令都是在被告人參與策劃之下制訂的。他是被告人武部六藏的主要輔佐者。

一九三五年十月到一九四五年八月，被告人古海忠之任僞國務院主計處處長、經濟部次長、總務廳次長期間，協助僞國務院總務長官掌握經濟中樞，並且參加「火曜會」，參與策劃決定和推行掠奪我國東北人民物質財富、支援日本侵略戰爭的「第一次滿洲產業開發五年計劃」。一九四零年末，又參與操縱僞滿洲國傀儡政府，公布了「日滿華經濟建設連系要綱」。一九四一年又參與策劃和推行「第二次滿洲產業開發五年計劃」和「戰時緊急經濟方策要綱」，加緊掠奪我國東北地區的煤、鐵、鋁、石油等戰略物資，支持日本帝國主義擴大侵略戰爭。在執行上述罪惡的計劃和政策時，被告人參與策劃和推行了「產業統制法」等法令，大量掠奪與戰爭有關的物資，當時民用的門環、鐵火盆等一百一十多種日用金屬製品，都被掠奪去製造武器。我國承德離宮的銅殿等歷史文物也被掠去。被告人古海忠之在供認了參與推行各種經濟侵略政策的罪行以後說：「我現在認識到中國東北人民在當時是處在如何困難的境地，我是把中國東北人民陷入貧窮、破產甚至死亡深淵的一個極可惡的戰爭犯罪分子。」古海忠之在參與推行毒化政策時，曾親自到上海、南京大批推銷鴉片等毒品。他在供認了這一罪行之後說：「我推行了最可怕的毒化政策，這是違反國際法的，並且嚴重損害了中國人民的健康，我向中國人民認罪。」

僞滿皇帝溥儀的供述

在押的僞滿洲國皇帝溥儀到庭作證。溥儀今年五十歲。在法庭上他詳細地供述了被告人武部六藏和古海忠之奉行日本帝國主義侵略政策，操縱僞滿洲國政府，統治和奴役我國東北人民的罪行。溥儀說：「在僞滿，我是投皆標的。僞滿的實權者，就是僞滿總務長官武部六藏和他的輔佐者僞滿總務廳次長古海忠之。僞滿的一切政策法令的制定和實施，都是首先由武部六藏主持和古海忠之參與策劃召開的日本關東軍第四課長、僞各部日本人次長等出席參加的次長會議（火曜會）上作出決定，成爲不可動搖的鐵案。然後經過僞滿國務會議和僞參議府會議通過，並由僞滿總理和僞參議府議長先後分別向我作形式上的所謂報告，經過我形式上的所謂『裁可』和簽名蓋章後，僞國務院便發表實施。」溥儀的證詞中還說：「在僞滿各部的日本人次長，僞各省的日本人省次長，各縣的日本人副縣長都是由武部六藏直接指揮，而僞各部的日本人次長、省次長、副縣長都是掌握實權的。這就形成了武部六藏對僞滿的由中央到地方的整個操縱支配網。」

僞滿大臣阮振鐸等作證

在押的僞滿洲國國務院總務廳次長王賢湋和僞交通部大臣谷次亨、僞外交部大臣阮振鐸、僞司法部大臣閻傳紱、僞經濟部大臣于靜遠等各部大臣十一人也到庭證實了被告人武部六藏和古海忠之操縱或參與操縱僞滿洲國傀儡政府，統治和奴役東北人民的各種罪行。

法庭接着審問了被告人岐部與平。他在法庭上供認了他在擔任僞東安、間島等省長時，積極推行「糧穀出荷」、「青化」、「勞務」和「國兵法」等反動的政策法令所犯的罪行。

所謂「保安矯正法」與「輔導院」

法庭接着審問了被告人杉原一策、溝口嘉夫、中井久二、橫山光彥。這四名被告人都是僞滿洲國司法機關的重要官員。這些被告人中，有的參與擬制「保安矯正法」和「思想矯正法」等罪惡法令；有的堅決執行了這些法令，命令所屬大批抓捕我國抗日救國人員和和平居民；有的以檢察官的身份，把抓捕的我國東北人民送到僞法院起訴；有的親任僞法院審判長，將我國大批抗日救國人員和和平居民判處徒刑或死刑；有的還建立「矯正輔導院」，大批囚禁我國東北人民。被告人中井久二任僞司法矯正總局長期間，先後在哈爾濱、瀋陽、本溪、鞍山、撫順、鶴崗、齊齊哈爾等地建立了十四處「矯正輔導院」。鶴崗的「矯正輔導院」經常囚禁我國和平居民一千多人。

被告人曾殺害共產黨員多人

法庭接着審問了被告人齊藤美夫、宇津木孟雄、志村行雄、西永彰治、吉房虎雄、藤原廣之進、木村光明、堀口正雄、上坪鐵一、小林喜一。他們都是僞滿洲國憲兵中的高級或中級的指揮官。庭審調查證實了各被告人都犯有積極參與策劃破壞中國共產黨東北地方組織和其他抗日救國組織的罪行，以及命令所屬抓捕、嚴刑拷打、大肆屠殺我國抗日救國人員和和平居民的罪行。有的還毫無人性地把抓捕的和平居民送到日軍細菌部隊作細菌效能試驗而加以殺害。被告人齊藤美夫是僞滿洲國憲兵中的高級指揮官。一九三七年四月到十月，在被告人參加的僞中央警務統制委員會的策劃和領導下，日僞憲兵、警察和特務先後破壞了中共哈爾濱特委、哈爾濱市委、奉天市委等地方組織，抓捕中國共產黨員和當地居民四百八十二人，經刑訊後將三百四十一人送交僞司法機關，其中有八十五人被處死。被告人堀口正雄任鷄寧日本憲兵隊長期間，抓捕了我國抗日救國人員和和平居民，將其中王勤山、唐永金等九人送到哈爾濱日軍第七三一細菌部隊作細菌效能實驗加以殺害。

恐怖政策・暗害趙尚志將軍

法庭最後審問了被告人三宅秀也、佐古龍祐、原弘志、今吉均、田井久二郎、島村三郎、鹿毛繁太、筑谷章造、柏葉勇一、蜂須賀重雄、野崎茂作。他們都擔任過僞滿洲國各級警察機關和鐵路警護軍的重要職務，是日本帝國主義對我國東北人民實行警察統治和特務恐怖的參與策劃者或執行者。他們曾親自或命令、指揮所屬部下屠殺、抓捕、刑訊、虐待或者驅逐我國東北人民，殘酷地鎮壓我國民族解放運動。他們還協助僞滿洲國政府推行經濟、勞務、文化等各種侵略政策。被告人田井久二郎任僞三江省獨立縣興山警察署署長期間，參與策劃並且領導所屬單位秘密派遣特務陰謀暗害了我國東北抗日聯軍第三路軍總指揮趙尚志將軍。被告人是這一事件的主要罪犯之一。

庭審調查在十一日結束。十二日開始辯論。國家公訴人首先發表意見。國家公訴人首席檢察員李甫山指出，經庭審調查完全證實了本案被告人武部六藏等二十八名均屬罪惡重大的戰爭犯罪分子，爲了伸張正義，維護我國神聖不可侵犯的主權和世界和平，請求法庭給被告人以應得的懲罰。

接着，律師們爲被告人作了辯護。劉夢覺和趙敬文爲被告人武部六藏作了辯護。其餘十七位律師也分別爲二十七名被告人作了辯護。辯護人根據被告人的悔罪表現，請求法庭從寬判處。

十三日上午辯論結束。十三日下午被告人最後申述意見。

被告人承認自己罪行嚴重

被告人古海忠之在陳述意見時說：「我深深地認識到我是一個公然違反國際法和人道原則、對中國人民犯下了重大罪行的戰爭犯罪分子，我眞心地向中國人民謝罪。對於我這樣一個令人難以容忍的犯罪分子，六年來，中國人民始終給我以人道主義待遇，同時給了我冷靜地認識自己罪行的機會。由於這些，我才恢復了良心和理性。我知道了眞正的人應該走的道路。我認爲這是中國人民給我的，我不知道怎樣來感激中國人民。」

被告人齊藤美夫說：「由於日本帝國主義發動了侵略戰爭，使中國人民遭到了難以計算的損失，使日本人民遭到了空前的災難。我積極地參加了日本帝國主義的侵略戰爭。回憶過去，我感到萬分慚愧和懺悔。我現在認識到罪行的嚴重性，無論法庭對我判處什麼樣的重刑，我都願意接受。」

被告人佐古龍祐說：「自我認識了自己的罪行以後，我才算是走上了人類的第一步。今後，我要更好地喚醒我的良心，重新作人。」

被告人鹿毛繁太說：「以我自身的經驗，侵略戰爭給人類以不能用言語形容的痛苦和災難。侵略戰爭也使我犯下了極爲野蠻的罪行。我憎恨自己的過去，也憎恨侵略戰爭。我要反對侵略戰爭，爲持久和平而鬥爭。我認爲這樣做，才是一個已經喚醒了良心的人應該走的道路。我請求法庭對我加以嚴懲，這是應該的，正義的。我想這對正在策劃發動侵略戰爭的帝國主義分子也是一個警告。」

法庭評議後的判決

法庭經過評議以後，在二十日上午八時開庭宣判。特別軍事法庭判處武部六藏徒刑二十年、古海忠之徒刑十八年、齊藤美夫徒刑二十年、中井久二徒刑十八年、三宅秀也徒刑十八年、橫山光彥徒刑十六年、杉原一策徒刑十八年、佐古龍祐徒刑十八年、原弘志徒刑十六年、岐部與平徒刑十五年、今吉均徒刑十六年、宇津木孟雄徒刑十三年、田井久二郎徒刑十六年、木村光明徒刑十六年、島村三郎徒刑十五年、鹿毛繁太徒刑十五年、筑谷章造徒刑十五年、吉房虎雄徒刑十四年、柏葉勇一徒刑十五年、藤原廣之進徒刑十四年、上坪鐵一徒刑十二年、蜂須賀重雄徒刑十二年、堀口正雄徒刑十二年、野崎茂作徒刑十四年、溝口嘉夫徒刑十五年、志村行雄徒刑十二年、小林喜一徒刑十二年、西永彰治徒刑十二年。法庭判決，各被告人的刑期，自判決之日起算，判決前關押的日數，以一日抵徒刑一日。

一個華僑青年受騙經過
——起義將軍少尉王春光訪問記
簡捷

王春光在廣州烈士陵園留影

七月十八日中午，我到東亞酒店會見了王春光。

這天中午我和王春光有一段很長的時間在大公餐廳消磨掉。中午的大公餐廳很熱鬧，我們兩個人找了個座位，要了一壺紅茶，就慢慢地談起來。

王春光在這個熱鬧的餐廳裏沒有引起任何一個人的注意，誰也不知道他就是幾天前從日本經香港回來的國民黨軍第九軍搜索團的少尉見習排長。

這種會見是很有戲劇性的，脫去國民黨軍裝不久的少尉，在廣州自由地和一個記者在餐廳裏聊天。

一個爽直的華僑青年

王春光是七月十五日到達廣州的，他剛從火車上下來，立刻就受到駐穗州部隊的熱烈歡迎和接待。這幾天，他拿着一個日本照相機，遊覽了越秀山、黃花崗、烈士陵園、華僑新村等地，參觀了西村水泥廠和解放台灣展覽會。拍了不少照片。王春光是一個有趣而又爽直的華僑青年，他很愛說話，而且想說什麼就說什麼。在廣州，他儘管看到許多新鮮的事物，使他感動和驚奇，但有些地方他也提出了自己的不同看法，他說：像廣州這樣一個沿海大城市，沒有妓女是不會「繁榮」的。他的看法雖然帶着濃厚的觀點，但也正表示他的爽直和天眞。

在兩天的接觸中，他詳細地講到回到祖國的經過，以下是他的自述。

受騙到台灣當兵

「我是在南朝鮮長大的，父親在南朝鮮經商已經三十八年，到了抗日戰爭爆發前，他才和我的母親弟妹回到山東榮城縣原籍，而我一直留在漢城念書，住在我的叔父家裏，十多年前我曾經回國一次，看我的父母和弟妹，不久又回到南朝鮮。在漢城華僑中學念書。

一九五一年秋天，蔣介石派人到漢城鼓動華僑青年參軍，他們說：『大陸淪陷，人民受到共產黨迫害，凡是愛國的華僑青年，都應該回來參軍，光復大陸。』當時我認識模糊，被他們騙了，就在漢城考進了國民黨陸軍軍官學校，這一年多天到了台灣受訓。一九五五年畢業後被派到第九軍搜索團充少尉見習排長。當時我到台灣參軍，是懷着滿腔愛國熱情的，以爲是一種愛國行動，是爲了拯救大陸同胞，準備要回大陸來報仇的。當然，從今天看來，這是一種非常幼稚和愚蠢的行動！

曾在夢中哭過

兩年在台灣，我所看到的情景和自己的親身經歷，使我感到非常失望和苦悶。蔣介石年年都說反攻大陸，結果丟了一江山島，接着又要放棄大陳島，『反攻大陸』的牛皮吹破了，現在誰都不相信蔣介石有力量反攻大陸。台灣人民對國民黨軍隊是採取一種歧視的態度，他們說：『台灣的女人不嫁給國民黨軍隊的，你們的事，與我們台灣人無關。』這使我覺得很奇怪。

我在台灣所過的生活，還不如一個普通的軍官，每月只拿到一百三十元台幣、十碗麵條、一份微薄的薪金，還不夠二十多包較好的香煙。一張床布，據我知道，有一個上尉連長，他每月薪餉是一百三十元台幣，他的老婆生了一個孩子，爲這孩子所花的費用，就等於他兩個月的薪餉。還有一點錢，就只夠抽幾包香煙。而物價是一天天上漲，這些錢怎能夠生活呢？至於普通士兵，每月只拿到三十塊錢台幣，只夠抽幾包香煙，在越來越困苦的生活中，不少下級官兵都感到悲觀失望而自殺了。

台灣的軍隊能回大陸的，百分之九十都是從大陸來的，他們都渴望着能回大陸和親人團聚。他們都是身在台灣心在大陸的！我自己也非常想念着父母和弟妹，我曾經在夢中哭過。

不相信弟弟的來信

去年十二月我休假回到漢城，看我的叔父，這是我最近幾年來生活過得最愉快的日子，在漢城，我遇見了許多一別數年的同學和朋友，他們都從朋友中也聽到一些關於大陸的消息，他們說：『人民生活安定，建設得很好』，但另一方面也聽到『美國之音』的『非常的恐怖』，『經常鬧着各種各樣的災荒』，這都使我模糊起來了。

在叔父家裏，我曾接到弟弟從大陸寄來的信，他說祖國的工業建設有很大成就，過去百年來中國人民夢想不到的許多大工廠如造船廠、飛機廠都已經建設起來了；人民生活有了很大改善，他希望我回國團聚，參加祖國建設，但我想，一定經過嚴密檢查的，只許說好話，不許說壞話，所以，我連弟弟的說話也不敢相信。而且顧慮很多：回大陸有前途嗎？又怕被清算，被殺頭，回台灣嗎？又覺得沒有前途，眞是有點進退兩難！因此，我藉故在漢城住了五個多月，到了實在沒有辦法，迫得暫時回到台灣去，就這樣，我抱着絕望和痛苦的心情，在今年五月底由漢城踏上去台灣的輪船。

周總理指示出生路

六月二日，輪船經過日本，由於這樣一個機會，我在某地一家中國料理店吃飯，認識了一位僑胞，談起來他對於蔣介石統治台灣是非常痛恨的，他不承認台灣有一個『國府』。他知道我是台灣軍官，就拿了幾本書報給我看，從畫報上我看到了台灣空軍何偉欽、章大衛、胡弘一等起義回到大陸，受到祖國人民熱烈歡迎的情形，同時在一份中國報紙上，看到周恩來總理在政協會議上的報告，他號召一切跑到台灣和海外的國民黨軍政人員，早日走和平解放台灣的道路，周總理宣佈：『凡是願意回到大陸省親會友的，都可以回到大陸上來。凡是願意到大陸上來參觀和學習的，也都可以到大陸上來。凡是願意走和平解放台灣道路的，不管任何人，也不管他們過去犯過多大罪過，中國人民將寬大對待，不究既往，凡是在和平解放台灣這個行動中立了功的，中國人民都將按照立功大小給以應得的獎勵。凡是通過和平途徑投向祖國的，中國人民將在工作上給以適當的安置。』

我讀了周總理的報告後，當時我感動到流淚，覺得周總理給我們一條生路。於是，我下了決心，脫掉軍服穿上便衣。在日本，我覺得很驚奇的，所遇到的華僑，他們都是說大陸好的。

老實說有顧慮

我在回國途中，思想上還存着很多顧慮，由於我過去聽了不少謠言，據說共產黨是非常恐怖的。我想，回到大陸以後，眞是『不究既往』嗎？要不要『勞改』？『洗腦』？周總理的說話我是相信的，但我卻懷疑下面執行的人可能不一樣。老實說，我在未踏入深圳之前，內心是非常沉重的。

但是，我終於回來了，我這次回來抱着兩個目的：第一要看闊別十多年的父母和家人的生活情況；第二聽說祖國建設好，人民生活有保障，看看是否眞實，如果確是好的，不管是誰，只要能夠把中國建設得繁榮富強，我就跟誰走，我有多少力量就貢獻多少力量。如果看過不是傳說那樣，我便出去。再退一步想，如果不能出去呢？我就決定自殺了事。這是我的最後打算。

看到了祖國在進步

從這幾天的實際體驗，我這個最後打算是非常可笑的。當我在解放台灣展覽會裏看到許多圖片和說明，知道台灣許多官兵起義投誠歸來，都受到人民熱烈的歡迎，而且每一個歸來的人都會得到適當的工作安排，就非常安心了；同時我也體會到了我國人民和政府除了積極準備在必要的時候用戰爭方式解放台灣以外，還努力爭取用和平方式解放台灣。這個展覽會是使我十分信服的。

在參觀華僑新村的時候，我看到這麼優美的環境，一幢幢嶄新的漂亮洋房，許多歸國華僑過着幸福安靜的生活，政府爲華僑訂出很多優待辦法。在台灣，蔣介石天天說要照顧華僑，辦些好事，但他的說話從來就不會兌現的。對他們無微不至的照顧，這都是活生生的事實，我也是一個華僑，看到這些事實，非常感動。因爲我回到祖國雖然只有短短的幾天，但我看到祖國在前進。』

最後，他希望台灣早日和平解放，好讓流亡到台灣的大陸同胞，回來和家人團聚，使台灣的同胞早日獲得自由。同時希望蔣介石回心轉意，不要作民族的千古罪人。

工程技術人員歸隊登記
粵省公布辦法着手辦理
決分兩批進行登記限期確定

【本報廣州二十日專訊】廣東省人民委員會十九日頒佈了「廣東省工程技術人員歸隊登記辦法」。頒佈這個辦法的目的，是爲了消除現有技術人員「用非所學」和「棄而不用」的現象。

爲了使這個辦法能夠貫徹實施，省人民委員會已經指定有關的負責幹部組成廣東省工程技術人員歸隊委員會，專責進行這一工作。

按照這個辦法的規定，下列各種工程技術人員都可以登記：在中等技術學校畢業，或者有高等學校專科以上程度，或者有五年以上工作經驗而相當於技師水平的機械製造、金屬切削、鑄工、焊接、汽車、造船、車輛、發電、電機、鍋爐、地質、勘探、採礦、石油、化工、製糖、紡織、土木、建築、測量、水文、水利、氣象、造林、農藝、園藝、植物保護、土壤、畜牧、獸醫和農業機械等方面的技術人員。

高等學校專科以上畢業的外文、醫科人員也可以登記。

這個辦法還規定：凡符合上述條件的人員，不論現在在國營、地方國營、公私合營工礦、交通企業，抑或在政府機關、學校、黨派、羣衆團體工作的，只要是用非所學，都可以登記。辦法還規定：一些現在正在從事手工業或者在農業生產合作社裏工作而用非所學的人，也可以登記。現在失業在家而符合上述條件的人，也可以登記。

符合上述條件，但是已經脫離學校或者技術工作崗位十年以上的，不必登記歸隊；但是如果是一向繼續研究那門技術的，則仍然可以登記。

符合上述登記條件，但是因爲現在負責特別重要的工作而不能歸隊的個別人員，經上級批准，可以不歸隊。

年老體弱、每天不能堅持八小時工作的，也不必登記。

登記的辦法是：現在在工礦交通企業、機關、學校或團體工作的，符合登記條件的技術人員，由各該單位負責登記。社會上的工程技術人員，在廣州市的，由中國人民政治協商會議廣東省委員會社會知識分子工作辦公室負責辦理登記；在各縣、市的，由各縣、市工程技術人員辦公室登記。

這個辦法還規定：工程技術人員辦理了歸隊登記以後，對於經過審查合格的，即將予以調整或者錄用，到時將由省工程技術人員歸隊委員會正式通知他本人。

這個辦法還規定：歸隊的工程技術人員的工資待遇，如果是現在失業的，則將根據他的技術能力，按照國家技術人員的工資標準加以評定，自到職之日起發給工資；現在在職的技術人員歸隊以後，也將按照技術人員工資標準評定，但是原則上不低於原來的工資待遇。

登記的時間是：第一批將在八月十五日結束，第二批在十二月十五日結束。

廣東省工程技術人員歸隊委員會成員名單如下：主任委員：區夢覺，副主任委員：廖似光、方華、梁嘉，其他委員是：劉祥盛、李子元、黃施民、李傲之、羅天虎、劉士杰、杜國庠、何明、李健安。

廣州紡織工業繁榮
上半年超額完成了總產值計劃
第三季度許多主要產品計劃產量達到歷史最高水平

【本報廣州二十日專訊】廣州市紡織工業今年上半年出現了繁榮的景象，超額完成了總產值計劃，比去年同期增長了百分之十八點九五，第三季度許多主要產品的計劃產量達到歷史上的最高水平。

由於工農業生產的發展和人民生活水平的提高，以及原棉供應充足，上半年棉紗、蚊帳、布、衛生衣褲、毛巾等的產量都比去年同期增加了百分之三十以上，帆布增加了百分之一百點五二，麻平布增加了百分之八十七點零三，麻袋增加了百分之七十二點二七。產品的質量也比往年有了提高。

爲了充分滿足人民對紡織品的需求，市工業領導部門決定進一步提高紡織工業的產量，第三季度棉紗、棉布、毛巾、麻袋、衛生衣褲等的計劃產量都達到了歷史上的最高水平。衛生衣褲比歷史上最高的季度產量還超過百分之十，麻袋超過了百分之二十。

四十七個工廠的設備被充分利用，部分電機織布工廠已從第三季度開始改爲三班生產，這是歷史上從來沒有過的事。布工廠也正在平衡設備，調配勞動力，培養訓練新工人，條件成熟後即由第四季度起全部改爲三班制。此外，隨着生產發展的需要，廣州市手機織布工廠已有三百八十多個工人轉到電機工廠生產，並且今後還將陸續抽調。這是該行業職工的一件大喜事，從此，手機織布工人即將逐步使用機器生產了。

全市紡織工廠爲了爭取完成和超額完成第三季度的計劃，正深入開展先進生產者運動，進一步挖掘設備潛力，有關領導部門也正在推廣先進經驗，解決存在問題，並大力組織職工進行技術學習等。

湛江工人福利日增
許多工廠設牛奶站營養食堂
下半年將建一座工人文化宮

【本報湛江十九日專訊】湛江市機械廠、交通部航務局第一工程局等工廠及企業，陸續舉辦牛奶站，分季節批，免費供給一些生產好，體質弱的工人。許多已實行勞動保險條例的工廠、企業，都開設了營養食堂。這些食堂的膳食特別豐盛，生產好或體質弱的工人，經工會批准後，可以在營養食堂內用膳。一般得到營養優待的工人，只按平時膳食標準繳納一部份膳費，不足的部份由工會補助。

女工比較多的工廠都舉辦了托兒站，湛江市總工會舉辦的一個托兒所，今年亦決定撥出七千元專款，擴充設備。

湛江市已有一個工人醫院，今年下半年，還將新建一座工人文化宮。

【本報湛江二十日專訊】今年，湛江市入學兒童已佔全市適齡兒童的百分之九十八（不包括郊區）。下半年，市區和郊區都進一步普及教育，新入學的兒童共有一百零八班，四千二百多人，市內一部份小學將開辦二部制（上午、下午上課），以擴大學生的容量。郊區小學則逐步改爲民辦。改爲民辦的小學，經費來源一部份由所收學費撥充，一部份由鄉內籌撥。民辦小學的收費標準，按各鄉具體情況而訂定，與公立小學的收費標準相距不大。

【又訊】湛江市今年下半年將新辦一所高中、一個師範和六所中學、小學，及增加初中和高中學班，政府已決定撥款七萬元作建築費用。除原有的班級外，全市各中等學校，今年下半年將增加初中十班、高中四班。國營師範學校亦決定增加普通師範班級及舉辦幼兒師範班。

佛山建絲織工廠
即將開始建廠房

【本報佛山十七日專訊】佛山市第一間機械化紡織綢的絲織工廠，建築廠房工程即將開始，鋼材、水泥等建築器材已源源運到工地。廠址在佛山市郊敦厚村。

這間絲織廠將設有電動絲織機三十台。預計每年織絲綢將達到四千八百萬公尺。從絲織成綢，全部係機械化操作。

一批技術員和工人已往杭州絲綢工廠學習紡織技術。新廠準備在今年九月建成投入生產。珠江三角洲盛產蠶絲，從來沒有絲綢工廠。這是利用地方特產蠶絲織成絲綢的第一個工廠。

港澳考生在穗試畢
精神愉快開聯歡會
集體坐專車到各處參觀遊覽

【本報廣州二十日專訊】高等學校新生入學考試於十七日結束後，回廣州投考大學的港澳學生住所附近，洋溢着輕鬆愉快氣氛。連日來廣州的街頭巷尾、戲院、公園、越秀山、荔灣游泳場等地，都見到港澳學生的行蹤。

考試後的第一天——十八日，港澳學生舉行一次盛大的聯歡晚會。晚會有文藝節目表演。十九日，港澳學生參觀解放台灣展覽會和羅尼亞民間藝術展覽會後，在越秀山北秀湖划艇。廣州公社烈士陵園、農民講習所舊址，二十日特爲港澳學生開放。二十日以後，港澳學生將繼續前往中山大學、寶年游泳場等處參觀遊覽。

港澳高中畢業生回廣州升學指導委員會爲使港澳學生生活過得愉快，派有專車送港澳學生往各處參觀遊覽，每晚都安排有電影晚會、聯歡晚會、體育晚會、音樂欣賞晚會、遊園晚會、集體舞晚會等活動。

廣州市設立法律顧問處

【中國新聞社廣州二十一日電】廣州市法律顧問處十九日正式成立。這是一個新型的、爲人民服務的律師組織，它的主要任務是從法律上維護人民的合法利益，鞏固國家的革命法治。

顧問處將給公民解答有關法律詢問，提供法律上的意見；代當事人寫起訴狀、答辯狀、申請書，合同、契約、遺囑和其他有關法律的文件；充當刑事被告的辯護人；民事原告人、被告人或者其他利害關係人的代理人。此外，律師還可以爲機關、團體、工廠、企業等單位擔任某一件事情的法律顧問或者是長年的法律顧問。

廣東粵劇團赴韶關區公演

【本報廣州二十日專訊】廣東粵劇團部份團員自北京棄報演出回來後，即開始排練「十五貫」、「武松打店」、「王昭君」等新戲，現已初步排練就緒，二十日出發韶關專區作爲期一月的旅行公演。

「十五貫」是根據蘇劇團的整理本改編的粵劇本。新珠飾演劇中的巡撫周岑，練玲珠飾蘇成娟；麥國榮、鄧丹平、朱少華三人，分別飾演況鍾、過於執和婁阿鼠。

「武松打店」是個武打戲，全部採用南派——少林派武術表演，富有廣東特色。該團帶下鄉去準備演出的劇目還有「楊八姐遊春」、「金蘭義」、「泗洲城」、「茶瓶計」、「借女冲喜」、「單刀會」、「三回頭」、「張羽煮海」等。

粵科技普協 爲水上人民開科學講座

【本報廣州二十日專訊】廣州港水上人民，對科學講座很感興趣。

廣東省科學技術普及協會於七月中旬曾爲水上人民舉辦「旋風知識」講座，講解旋風的起源，旋風的危害，及做好防避旋風的方法等。水上人民對「旋風知識」講座很感興趣。他們要求廣東省科學技術普及協會能經常爲他們講解自然科學知識。

八、九月間，廣東省科學技術普及協會將爲水上人民作「破除迷信」、「勞動創造世界」等講座。

今年下半年 閩省工業建設增加七十四項
政府撥款七百六十萬元投資

【中國新聞社福州二十日電】福建省人民委員會最近決定：今年下半年，全省工業基本建設在年度計劃以外增加七十四個新建、改建和擴建項目。爲此，委員會撥出七百六十萬元投資。

這七十四個建設項目，除漳州酒廠和漳州陶器廠的改建工程已經動工外，大部分將在九月和十月分施工，爭取今年內投入生產。

這些新建和改建的項目中，大部分是輕工業工廠，其中有小型鐵器廠、小電廠、石墨礦、硫黃礦、明礬礦和煤礦等。

粵省工資改革會議
前天在廣州市開幕
工資改革工作下月全面展開

【本報廣州二十日專訊】廣東省工資改革會議已於二十日開幕。各專署、各市及省有關各廳、局，各產業工會，國營、地方國營主要企業工資工作負責幹部，及其他有關單位負責人均參加了會議。參加會議的代表共有八百二十三人，其中出席代表三百四十一人，列席代表四百二十八人。

二十日首先召開了預備會議。廣東省工資改革委員會辦公室主任王均予在預備會議上對這次召開全省工資會議的目的、要求和作法作了發言，並介紹了全國工資會議的情況。爲了正確地貫徹全國工資會議的精神，做好全省工資改革工作，會議將討論決定本省貫徹執行國務院關於國營、地方國營、合作社營、全行業公私合營以前的公私合營等企業、事業和國家機關工資改革工作的方針、政策和具體做法。各代表並將對全省各部門、各單位所提出的工資改革初步方案進行深入的討論，研究討論各地區、各部門之間的工資關係，平衡全省各地區、各部門工資增長指標，最後確定本省工資改革方案。

這次會議將開十天。會議結束後，全省各地區將根據會議決議於八月份全面正式展開工資改革工作，八月底前全部完成評級、升級、按新工資標準補發工資等工作。

新會舉行文物展覽

【本報新會文化館二十日專訊】新會文化館舉行文物展覽。展覽會共分四個部份，第一部份是新會地方文獻，第二部份是書畫，第三部份是陶瓷，第四部份是其他銅器、刻木等，內容相當豐富充實。這裏面有新會陳白沙、胡金竹等人的墨跡，黃山誌、白沙子集、鴻梅堂集、高要公的國畫「秋纖勝能」、文伯仁的石綠山水手卷、清代詩人黃公度書札等。

陶瓷部份有許多古代珍品，如唐之彩陶女俑，宋代惠陽窰碗、明代龍泉瓶、清初康熙時代仿明五彩人物瓶、年紅碗、鈞紅瓶等，都是不可多得的藝術品。此外還有父乙作的「彝」，明代的伽藍神像、木刻壽星像等珍貴的文物。

福州市文藝界座談
百花齊放百家爭鳴
主張未成家的也應該鳴

【中國新聞社福州二十一日電】福州市五十多位文學藝術界人士，十八日參加了中國人民政治協商會議福建省委員會和福建省文學藝術工作者聯合會籌備會組織的座談會。討論「百花齊放，百家爭鳴」問題。

座談會上，大家都認爲，「百花齊放，百家爭鳴」的方針是國家的文學藝術事業萬紫千紅。

國畫家陳子奮認爲現在是「花九百，放不齊」。而「放不齊」的原因是領導上沒有發現「花」。他建議領導上「到花園裏去看看，到底有那些花？」許多人都同意這個意見，並補充說，不僅要發現已開的花，還要注意到含苞待放的花。作家、歸國華僑馬寧說：「要百家爭鳴，同時必須讓未成家的也鳴。」

許多到會者還提出爲了更好地「爭鳴」，就必須堅持反對粗暴的批評和亂扣帽子，提倡展開健康的批評和自我批評。此外，還要開闢更多的「爭鳴」園地，要求增加地方定期刊物，報紙上要增加副刊。

福建省副省長陳紹寬和中共福建省委員會文教部副部長張格心，也參加了這次的座談會。

黎苗族人民學文化

海南黎族苗族自治州展開了掃除文盲運動。保亭縣福建鄉的青壯年文盲和半文盲百分之五十已入學，這是該鄉的民校學生黃桂英和黃玉英在溫習功課。

穗郊區出產瓜菜 今冬將大量北運

【本報廣州十八日專訊】多季裏，在亞熱帶的廣州要吃到玉豆、荷蘭豆、番茄、茄瓜、黃瓜、辣椒等瓜菜已很困難；但今冬，在千里冰封的北國，也將可吃到這些南方瓜菜了。廣州市農業部門正在採取措施，要在今冬大量生產這幾種瓜菜供應北方人民吃食。

按照廣州市郊區生產習慣，瓜類種植時間是在每年三月至八月間，九月至次年二月生產的是葉菜類。這主要是受到陽光、氣溫、濕度等自然條件的限制。但廣州附近的番禺縣嘉禾市和龍眼洞，有些農民根據歷代傳授經驗，仍作少量生產。爲了照顧北方人民需要冬季食品，廣州市有關部門最近開始研究改變過去的生產習慣，並派技術人員前往番禺嘉禾市等地區結合農民多季種瓜經驗，結合科學理論，初步解決了一些生產技術問題，準備開始大面積播種，使在十一月至明年五月間能夠源源供應上述六種瓜菜四十餘萬擔，並少量供應本地市場。各有關部門也將從種子、肥料、和搭瓜棚用的竹子的供應方面支援菜農進行生產。

各屬新聞

從化 ▲從化縣人民電影院最近成立，並於七月一日起開始放映。院址是原人民會堂。近日放映的「天仙配」、「流浪者」等中外名片，很受歡迎。（楊湯）

番禺 ▲番禺縣人和區鍾湖鄉第一農業社的五分一厘豐產田內，有禾標不分蘗有五十三條，每禾結穀一百八十至二百粒。這棵禾收穀共一萬多粒，晒乾過秤有一斤重。

樂昌 ▲樂昌地方國營農具製造廠已裝出大批新式農具零件。該廠有鉛砂、車、鉗、木工、鍛工場等車間各一，於六月間建成後即投入生產，現已製好「五一」步犂和打禾機零件四百多部。

港澳輪

船名	往澳	返港	沽票處	電話
佛山	下午三時	半夜三時	元安碼頭	一四七三七 三七九零九
德星	半夜12時	下午三時	碼頭	二零五四五 二五九六六
大來	入例塢 請注意復航日期			

特別班：德星 逢星期日及公衆假期澳開下午五時正

民興 M. V. ELSBETH
往西貢、金邊
七月廿五、廿六日落貨 七月廿六日下午開行
貴客惠顧請到接洽
干諾道西廿四號二樓 電話：二六五七六 二六五七七
順昌航業有限公司啓

NATION TRADING LTD PHNOMPENH
祥泰 S. S. BAYON
直透金邊
七月廿二、廿三落貨 七月廿四下午五時開行
貴客惠顧請到本行接洽是荷
永樂西街一三三號二樓
總代理永和祥謹啓 電話：21082 24025

UB SB
緬甸航政局
安德山 S. S. "AUNGTHITSA"
石叻 啷喨 仰光
七月廿七日落貨 七月廿九日開行
貴客付貨請駕臨敝公司接洽是荷
畢打街新渣甸大廈七〇六室
總代理：聯益有限公司啓
電話三六四七七、三九一八一

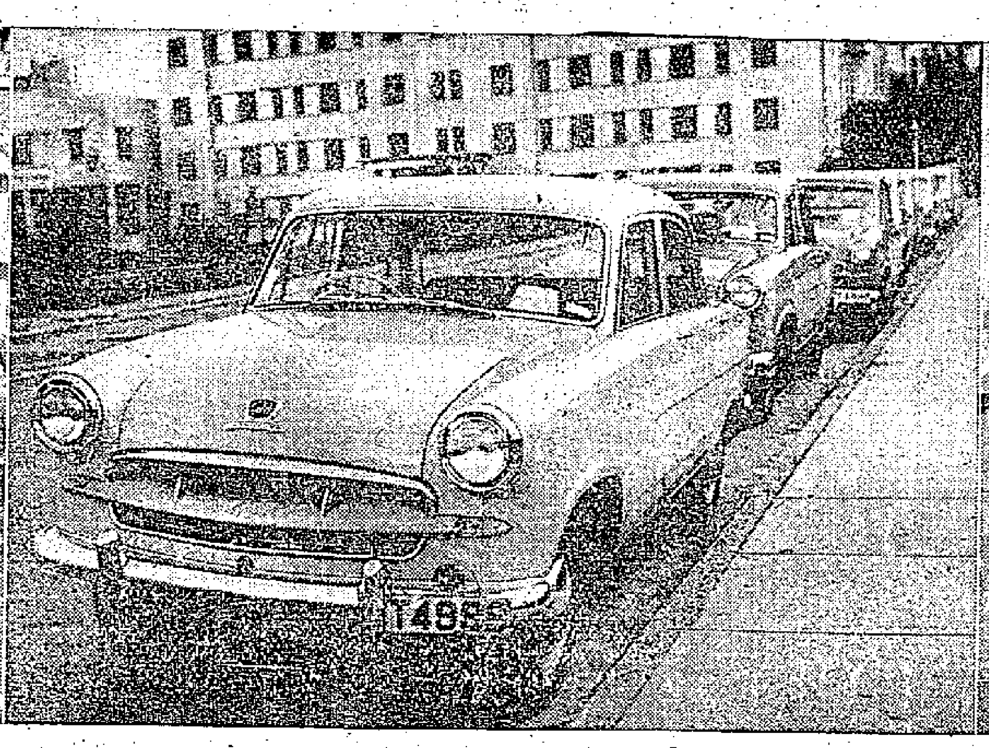

香港英德兩商行出售四十一輛汽車運往內地　自右至左：（一）卅輛英製「先鋒牌」汽車一字排開，等待出發。（二）懸着「T」字車牌的「先鋒牌」。（三）德製「本斯」牌汽車候輪過海。

英德商行售出 汽車四十一輛昨日運往內地

遠東公司董事經理等親往交貨

【本報訊】新中國向香港商行所購的汽車四十一輛，昨午分別自港島九龍，駛往新界，在禁區關口集中後，直駛文錦渡，交與內地接收人員驗收。

這批汽車，一批是遠東汽車公司經售的英國「先鋒牌」房車，共卅輛。一批是仁孚行經售的德國「美賽合斯—本斯牌」房車共十一輛。

昨晨七時半，集於中間道的卅輛先鋒牌車，首先分別由司機駕駛了出發。同行的還有遠東汽車公司董事祈德尊上校、董事兼總經理華特斯、營業部經理巴斯多、服務部經理卡伐爾霍等。

十一輛「本斯」牌汽車由仁孚行總經理麗爾克率領，於八時前自銅鑼灣希慎道仁孚行出發，在統一碼頭過海逕駛新界。

這兩批汽車，在禁區關口集中，由一高級警官乘吉普車前導，逕駛文錦渡，香港方面海關西籍幫辦一名亦隨車同行。

這批價值約四十五萬元的新車，顏色不一，沒有車牌，只懸了試車牌。到了文錦渡橋頭後，中國工程人員與司機，前來接收這批汽車。第一輛汽車於十時半駛過橋頭，至十一時卅分全部交代清楚。香港方面的司機，即由一輛專租的九龍汽車公司巴士送返九龍。

自從兩年前英國政府批准六個座位以下的房車輸入我國後，本港汽車商即陸續將車輛售與我國。但由於本港存貨有限，一次大批交貨者並不多見。

據遠東汽車公司總經理華特斯對記者說：該公司於去年尾曾先後將約百輛車售於新中國，昨日的三十輛是加訂補充那批汽車的。

英商渴望放寬管制多做生意

香港商行對英國當局過去只准將六個座位以下的小房車售於新中國的決定，希望再予放寬。如太平洋行汽車部經理密爾納昨天對記者說：在過去的兩年中，他們亦一直在將亭爵牌汽車售與中國大陸。最近一次售出的一批是六月三十日交貨的。他說：「當然我們希望這種交易能夠再增加，使我們不但能把私家車售與中國。同時亦能把卡車、中型貨車、電單車等售與中國。我想對拖拉機和貨車發給輸往中國的執照，以及其他目前還被列為禁運品的各種車輛的放寬管制，已可說是意料中的事了。至少我們已有了很大的希望可以在不久的將來看到這件事的實現。」

照顧港澳學生與華僑 高校特別補行招生

八月中旬在穗舉行

符合高校招生條件者均能報考

【中國新聞社北京二十一日電】在高等學校全國統考前後，高等教育部屢接不能如期趕回報考的港澳學生和國外各地華僑學生來信，要求在高等學校開學前，給他們一次補考的機會。

現在，高等教育部為了照顧這一部分未能趕上考期的港澳學生和華僑學生特決定今年八月中旬，由廣東中山大學、華南工學院、廈門大學三校，在廣州補行招生一次，凡符合今年高等學校招生條件的上述學生，都可報考。

兩人走路要鬥快 男子墮坑頭跌壞

結果被救起送往醫院醫治

【本報訊】有兩個中年男子，昨日行路鬥快，約定輸者請飲酒。其中一人欲速不達，半途墮落山坑，傷了頭部，進了醫院敷藥。

這兩個男子，一名朱貴，一名歐豪，大家今年都是三十二歲，同住薄扶林村。據悉：昨天下午一時，他們兩人在村口聊天，談及行路的問題時，大家都說自己行路要比別人快，結果兩人打賭，輸者要牽送五加皮及雙蒸酒各一斤，起點為薄扶林村口，終點定瑪麗醫院巴士站。

一言為定後，兩人即起步，行行復行行；未幾歐豪落在朱貴的後面，可能因為眼見兩斤酒勢將送上朱貴嘴裏，心急起來，於是急步追趕，那知在路邊翻了一個筋斗，跌下山坑，頭穿血流，大呼救命。朱貴聞聲止步，跑落山坑將他扶上馬路，再報警召救傷車把他送進醫院。

港外有颱風

在北緯十九點七度 正向西北偏西移動

【本報訊】一股熱帶低氣壓發生在北緯十九點七度與東經一百二十二點五度附近，它所影響的周圍有六十浬，向西北偏西移動，時速緩慢。截至昨晚九時止，仍沒有變化。

自港載譽而歸 民間藝術團抵廣州

穗文化藝術界人士到車站歡迎 曾在深圳演一場招待當地人民

【新華社廣州二十日電】中國民間藝術團在香港演出了一個多月後，今天回到廣州。廣州市文化藝術界人士三十多人前往車站歡迎他們。

藝術團在回到廣州前，昨日曾在深圳舉行了一場演出，招待邊防戰士、海關人員和當地人民。

小童會際戲劇比賽 社會局下月舉辦

【本報訊】社會局青年福利組定八月十七、十八、二十、廿一、廿二日，分五日假座般含道英皇書院禮堂舉行「會際戲劇比賽」，已通告各會報名參加，並定本月廿五日截止報名，參加者，須於八月一日前，將劇本乙份送小童羣益會審查，並須將全劇所需時間報告，以便編排演出日期，每會以不超過三十分鐘為限。

關於評判標準分為（甲）台詞，佔廿五分，（乙）表情，廿分，（丙）眼線，十分，（丁）劇本，十分，（戊）聲線，十分，（己）道具，十分，（庚）佈景，十分，（辛）燈光配音，五分，由社會局及羣益會分別推出人員擔任評判員。

獎勵辦法，分為導演、個人演技、團體獎共三項。

天氣與潮水

吹輕微無定向風，後轉吹和緩東風或東南風。天色頗好，傍晚天陰。

高潮：上午九時廿九分　晚上十一時四十三分

低潮：凌晨二時四十九分　下午四時五十八分

怪嬰昨晨夭折

【本報訊】在銅鑼灣東華東院出世的短手短腳之怪嬰，在院方特備的氧氣箱內活了三天，到昨日凌晨，這個怪嬰身體突起了惡劣的變化，雖經該院多方急救，終告不治夭折。

南華足球隊昨日勝星聯

【路透社新加坡二十一日電】香港南華足球隊今晚在四千觀眾面前以六比四之比數擊敗星聯隊。此為南華到此之第二場勝利，上半場以四比一領先。

南華隊實力較新加坡隊高出甚多，在上半場中並未全力進擊，他們的合作與控制技術使得觀眾喝采。

猛鬼橋畔傳驚險 汽車撞石翻身

車上兩歐籍男女受輕傷

【本報訊】昨日凌晨二時許，大埔道十三咪半猛鬼橋附近的一個彎角，有一輛汽車撞着石塊，登時四輪朝天，車頭毀壞，右邊車門擦脫。這輛車是HK三四一×號，據悉車內有一對西籍男女，被送到大埔公立醫局敷藥後離去。

又訊，猛鬼橋的欄杆，日前有一部分已被撞壞。

倒在猛鬼橋附近的失事汽車。（本報攝）

天台血案 男女受傷

警方拘控一人

【本報訊】昨晨三時許德輔道西×十三號天台發生血案，一女人被剃刀刺傷，另一男子則被菜刀斬傷。事後被警方拘留之男子，昨午解中央裁判署提訊，檢控兩項傷害他人身體罪，警方申請該案押候三天，暫不聽取被告人對控罪之答辯。

獨身幫辦宿舍裏 突有女子圖自殺

【本報訊】據港府新聞處消息：昨日下午一時五十五分，在西區警署獨身幫辦的宿舍裏，有二名女子企圖自殺，已送瑪麗醫院留醫。

七姊妹道七姊妹 一個小妹突然中毒

飲了雞尾藥嘔吐被送醫院洗胃 當時手拿「魂斷藍橋」日本公仔

【本報訊】有一個十八歲少女，昨晨三時服食了紅花油、白樹油和拔蘭地酒的混合液體後，引起嘔吐，她的家人即把她送去醫院洗胃。

這個少女名曾××，住北角七姊妹道十××號二樓，曾在某英文書院唸過書。聽說，她服了藥後嘔吐時，手裏拿着一個日本公仔，是電影「魂斷藍橋」中的主角。另一說她在一個盒裏留下一封信講及話劇劇本的事。

曾××有六個姊妹和一個弟弟。她的家人對於這事都不願提及，只說是：「食錯藥，冇事！」

夜遇市虎 小童命危

【本報訊】昨晚八時，一輛私家車在九龍界限街撞傷一小童。傷者被送入醫院後至深夜仍未渡過危險時期。小童名朱×章，十歲，住大角咀福全鄉街二×二號地段。

荃灣屋地廿六開投

【本報訊】新界民政署昨日發出公佈：荃灣區一塊屋宇公地，定廿六日上午十時卅分，在九龍加士居道民政署內，當眾開投，價高者得，底價每呎三元。有關詳細章程圖則，可到民政署索閱。該地段號數二○一二，（面積）一六五○英方呎。建築費額五萬元，每年地稅廿元，底價總額四千九百五十元。

晚飯剛到嘴邊 少女倒地昏迷

近來悶悶不樂連夜失眠

【本報訊】有一個少女昨日吃晚飯時，突然倒地昏迷，被送入醫院救治後，已漸清醒。

這個少女名陳×恩，十六歲，在×恩中學讀第四班，家住西營盤第三街一×一號四樓。她最近在考過學期試後，即鬱鬱不樂，且連晚睡不着。昨天下午六時，她落二樓姨母處吃飯，剛起筷即倒地。據說陳×恩在飯前曾吃了一些安眠藥。

歌唱舞蹈京戲百花齊放 中國民間藝術再度放映

都城戲院定廿四日上映

【本報訊】長城電影製片公司今春攝製的巨型藝術紀錄片「中國民間藝術」，首次放映時曾發本港觀眾狂熱歡迎。最近中國民間藝術團蒞港演出，港九觀眾對我國民間藝術欣賞興趣，尤為廣泛提高，惜因座位有限，演期無多，不少觀眾未獲得欣賞機會。長城公司現經商得北角都城大戲院之同意，決定本月廿四日（星期二）起，再將該片全新拷貝推出重映。片中節目多達二十二項，包括有（一）遠方的客人請你停下來、（二）採茶撲蝶、（三）喜相逢、（四）鬧巡風、（五）除三害、（六）獅子舞、（七）兄妹對唱、（八）雙星淚、（九）花鼓燈、（十）天下黃河十八彎、（十一）送郎一條花手巾、（十二）苗胞婚禮舞、（十三）山東大鼓、（十四）兩個小伙子摔跤、（十五）趕馬調、（十六）鐵荷包、（十七）紅綢舞、（十八）三岔口、（十九）荷花舞、（二十）採情郎、（廿一）藏族舞、（廿二）鬧龍宮等歌唱、舞蹈和京劇等精采表演，映足兩小時。

兩宗非禮案 法官押候審

一個被告已經認罪

【本報訊】九龍裁判署，昨審訊了兩宗非禮案：一宗是一個三十二歲男子非禮十歲女童；另一宗則是三十五歲男子摸到街邊臨時木屋，想向婦人施強暴。

首宗被告男子康平，三十二歲，住吳淞街七十×號二樓，失業。警方控告他本月九日，在吳淞街六十×號天台一間木屋，與一個十歲女童發生性行為。警方因要調查該案的詳情，押候四天再審。

次宗被告龍祥，三十五歲，是熟食檔伙計，住石硤尾如意坊×號。警方控他「意圖非禮」之罪，說他前日凌晨二時五十分，在桂林街街邊的臨時木屋，向一個二十二歲婦人李×滿非禮。據警方透露：原告人與丈夫兒女，同住一間街邊木屋，當晚因為炎熱，丈夫開門睡在門外，凌晨她從夢中被驚醒，發現有人扯她的底褲，她驚叫一聲，那男子就奪門而走，但最後仍被捉住。

被告承認了控罪，警方因要調查他有沒有犯罪紀錄，押候兩天宣判。

船上藏嬌開私寨 老婦被判囚半月

【本報訊】警方前晚在九龍深水埗船灣街海旁搜查，在一隻船上搜出十個女子，結果把一個六十七歲老婦人拘捕。控她開設私寨之罪。老婦人名叫吳柳好，住李鄭屋村平民屋。她認罪後，說是把艇租出去的。結果法官判她入獄十四天。

患蠱脹厭世 補鞋匠跳海

身懷遺書幸被救起

【本報訊】一艘深水埗至上環線渡海小輪，昨日下午一時開至半海的時候，突有一男性搭客跳海，幸被救起送入醫院。

此男子名劉×材，卅一歲，住深水埗大南街街邊木屋。據悉：他的身上被搜出一封遺書，略謂他本是補鞋匠，惟自生蠱脹後，醫院罔效，便感到人生無樂趣。

誘姦少女 老色狼判囚七十天

家中已有兒孫多人

【本報訊】澳門消息：老色狼誘姦少女案，經於昨日在裁判所審結，被告罪名成立，被判入獄七十天。

被告周斗，六十歲，向在海旁五洲酒店附近擺賣香煙，住深巷仔×號，家中有兒孫多人。

昨日被告在裁判所被控誘姦十五歲少女陳××罪名，他認了罪，法官判他入獄七十天。

據主控敍述案情說：被告因見陳×連流浪街頭，欺其年幼無知，以物質引誘，替她買衫縫衣，並甜言蜜語哄她到旅店開房，經一週後，至十九日晚上，陳×連始為其姑母發現，當時因陳女不肯返家，兩人便糾纏到警署，因而揭發了這宗誘姦案。

立案 澤覃函授專科學校 招生

級別：高中一、初中一、二、三、升中班。
入學資格：本程度相符者，不限年齡。
特點：本校函授講義，詳明易學，教師悉心輔導，保證學好各科功課。
開學日期：八月一日（即日開始報名）
校址：香港大道東鳳凰台二號（由香港大戲院右側普慶街直上）
校長 陳振華
電話：七八零六零號（章程備案）

新僑中學招生

班級：高、初中各級男女新生
考期：八月五日上午八時半
報名：即日開始
地址：灣仔堅尼地道66—68號（由灣仔郵局側直上）
電話：七四○六五
校長鄧乃森

健康的行列……

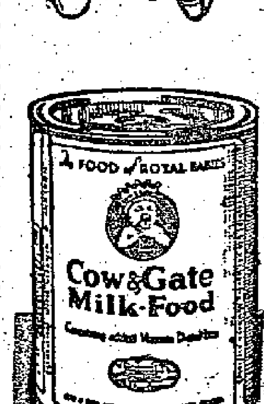

採用英國牛欄牌肥兒代乳粉哺餵的嬰兒，遍於全球；父母們，讓你們的嬰孩加入這群活潑快樂的隊伍，使他踏上健康的前途，一齊邁進！

英國 牛欄牌 肥兒 代乳粉

保良局育嬰班首屆學員結業

去年創設訓練一年畢業生六名

副華民司陶雅禮夫人頒發證書

【本報訊】保良局於昨日下午三時在該局禮堂舉行育嬰訓練班第一屆畢業典禮，由副華民政務司陶雅禮夫人頒發畢業證書，會上並設茶點招待各界來賓。到會者有陶雅禮夫婦、郭贊夫婦、區煒森、張景耀、吳淑珍、鄒少如、李亦梅、黃燕清、李頌清、李茂揚、許岳、許政伯、周有、胡許綠翠、黃桂、寵王素英、葉春初、黃桂、羅卿元、柳子元、朱朝欽、陸士誠、陳瀚、楊瑞清及該局高級職員、教師等數十人。

保良局主席許岳在會上致詞說：「本局育嬰訓練班，是於去年開始設立的，選擇局中志願學習的婦女組班訓練，爲期一年，是屆畢業生共有六名。」他盼望各生能學以致用，服務社會，造福嬰兒。繼由陶雅禮致詞，頒發畢業證書後，即舉行茶會聯歡。該局育嬰訓練班是屆畢業生計有：鍾霖營、梁淑貞、鄧惠貞、羅娜林寶、劉容深、高美保。

又：該局之嬰兒園及宿舍四層新廈，定於廿七日下午五時舉行奠基典禮，請華民政務司戴維士主持。該四層新廈佔地面積約二千餘平方尺，建費廿餘萬元，全部工程可於本年底前落成，將用新廈二、三、四樓作爲局中長婦女宿舍，地下則爲嬰兒園課室，並附設戶外遊戲場。

保良局總理、來賓及育嬰班畢業生合照。（本報攝）

中國人民勤懇建設　埃及學生印象甚深

代表團訪問歷時月餘昨天過港

【本報訊】出席了萬隆亞非學生會議後，又到我國來的埃及學生代表團，已結束了他們一個月另五天的訪問，昨天過港返國。

據埃及學生代表團團長、開羅大學教授哈森·阿許瑪維說：過去一個多月中，他們到了北京、武漢、重慶、鞍山、長春、南京、上海、杭州、廣州等大城市，「新中國和她的人民，給我們留下了深刻的印象，他們在堅固的基礎上勤懇地在把國家建設得更美好。無論是在工業、農業、文化、體育各方面都已經做了許許多多的事。這真是一個了不起的革命運動」。

他繼說：「雖然我們是第一次來中國，但是我們覺得中國人是一個非常容易相處的民族。同時，我們發現他們對國家的前途也充滿了信心。」

最後他說：「中國與埃及的友誼已有悠長的歷史。我們欽羨中國人民在反對帝國主義、殖民地主義上所進行的奮鬥，目前中埃兩國間的友誼與諒解，有了更進一步的發展，我確信我們之間的友誼一定是永恒的。」

存水量再報漲

一週來得水五億餘加侖

【本報訊】截至昨晨八時止的廿四小時內，本港各水塘存水增益四千三百萬加侖，昨晨八時總存水量爲廿六億七千三百萬加侖，前日耗水量爲三千六百萬加侖，由溪流與引水道所得水量則有七千九百萬加侖。

水務局在大潭所紀錄之雨量有一點零五吋，香港仔零點四八吋，薄扶林零點二三吋，新界城門則有一點五七吋。

一週來存水統計數字如下：上星期六存水總量二十四億二千五百萬加侖，昨晨存水總量二十六億七千三百萬加侖，七天耗水總量二億七千一百萬加侖，平均每日用水量三千九百萬加侖，七天來由溪流與引水道所得水量總數五億二千一百萬加侖。

清水灣頭，銀行華員健兒合照。（本報攝）

假期服務站

七月廿二日（星期日）

港府各機關、銀行、洋行、商行、社團及醫務診療機構停止辦公。

海事處： 港務局、洋船出入口領證處、船牌部：上午9時至11時辦公。

巴士增車： ㊀9號線（筲箕灣至石澳），石澳尾班7時30分開。㊁九龍16號C線（佐頓道碼頭至青山），青山尾班8時08分開。㊂九龍6號線（尖沙咀至荔枝角），荔枝角尾班午夜12時42分開。

火車： 加開夜車一班，尖沙咀站開下午10時45分，到羅湖站下午11時40分。

油蔴地小輪離島線增班：（1）往長洲四班：㊀晨8時55分。㊁中午12時，㊂下午12時15分，㊃下午4時。返香港四班：㊀上午10時20分，㊁下午1時30分，㊂2時30分，㊃下午6時15分。（2）往梅窩五班：㊀上午8時15分，㊁上午9時10分，㊂上午10時15分，㊃下午12時15分，㊄下午3時15分。返香港五班：㊀上午9時30分，㊁上午10時30分，㊂下午4時，㊃下午5時，㊄下午6時30分。（3）往坪洲一班：下午12時15分。（4）往大澳一班：上午8時。返香港一班：下午5時。（5）大埔滘開塔門由平日晨6時45分改至晨7時45分，塔門返大埔滘由平日晨8時30分改至晨9時30分。

港澳線客輪： 德星輪澳開下午5時。

火車時刻表

九龍開	到羅湖	羅湖開	到九龍
上午 6時40分	上午 7時31分	上午 6時41分	上午 7時38分
7時48分	8時45分	7時53分	8時48分
9時05分	10時02分	9時10分	10時05分
10時15分	11時12分	10時20分	11時15分
11時25分	12時22分	11時30分	下午12時25分
下午12時35分	下午 1時32分	下午12時40分	1時35分
2時17分	3時14分	2時22分	3時19分
4時15分	5時14分	4時05分	5時19分
5時30分	6時29分	5時37分	6時34分
6時45分	7時44分	6時52分	7時49分
8時15分	9時14分	8時22分	9時19分
▲10時45分	11時40分		

▲逢星期日及公衆假期增開

深圳開	到廣州	廣州開	到深圳
中午12時07分	下午 3時59分	上午 7時	上午10時32分
下午 4時05分	下午 8時51分	上午 9時50分	下午 2時45分

（本表逢星期天在本版刊出，其餘各天均在交通版刊出。）

暑假放電影　每天映一片　利舞台下週起

【本報訊】利舞台以時值暑假，爲適應觀衆需求，決由本月廿六日起，舉行「世界名片欣賞會」，每天放映一片。首週片期，排定如下：

七月廿六日　金枝玉葉
廿七日　後窗
廿八日　蕩母癡兒
廿九日　摩登時代
三十日　俠骨游龍
卅一日　秋戀
八月一日　阿飛正

傅麗儀休養院　下月二日揭幕

【本報訊】香港防癆會在司徒拔道譽鈿台新建的「傅麗儀休養院」，定八月二日下午六時揭幕，請J·H·律敦治夫人主持典禮。

清水灣頭遊河海浴　銀行華員歡度週末

航程中有遊藝抽獎助興

【本報訊】香港銀行華員遊樂會昨舉行遊河海浴大會，參加者異常踴躍，到有全體理監事、會員等數百人。

昨天下午三時，專輪啓碇開往清水灣。輪上數百男女，或眺望海景，或款談心曲。理事長何煥章首先致詞，略謂此次遊河，獲得大家支持，惜小輪公司不能撥出船隻，致無法舉辦多次遊河。隨後開始游藝節目。船抵清水灣後，衆人紛紛下水海浴，直至六時卅分始啓碇回航。

在來回航程中，殊不寂寞。該會手風琴班教師蔡紹燊演奏名曲兩闋，大獲喝采。中樂節目有「江南春光」、「江邊鳥」等。尤以歌伶唱「新紅線女」的粵曲演唱，獲得熱烈掌聲。當小輪將近駛抵香港時，她剛唱完了一首「慈母淚」。

輪中並有「採茶撲蝶」、黃虹獨唱「趕馬調」等唱片播放。同時舉行抽獎，獎品都是吃的、玩的。

徵求會員定下月底結束

該會副理事長梁中青在船將泊岸時，作了簡短致詞。他說：該會徵求會員已於本月七日開始，至八月底結束。希望大家大力支持這項工作。他又說：該會會務有了很大發展，從過去百餘會員，增加現在四百餘會員，會務也增加了許多，但是並不滿足。首先，全港銀行華員有二千餘人，其次，隨着會務的發展，日益需要更多的人才。他表示：相信在各大隊長領導、及大家支持下，這次徵求會員工作一定能得到美滿的成績。

金色電台明晚開聲

【本報訊】麗的呼聲新增「金色電台」，定明天（星期一）下午七時開播。屆時請香港電臺鍾維德主持啓鑰典禮。六時十五分起，設雞尾酒會招待嘉賓。

傳……廉收座價，分一元、元半、二元、三元等四種。

商業消息

天然日光管上市

▲三菱電機株式會社出品的三菱牌「天然日光色」光管，經已大批運港應市銷售。這光管的優點：光亮天然，且不眩眼，光度充足，歷久不變，絕無輻熱，可抵受震動，壽命特長，省電耐用。總代理爲香港協信有限公司；批發處，香港綿光電業行；廳利街十號，電話：三四〇六七。

誠信鐘錶速成班

▲雪廠街廿八號誠信鐘錶學社舉辦第六屆暑期速成班，四十天畢業，已開課。

初級工校易名稱　先修班改五年制

【本報訊】港府教育司宣稱，初級工業學校組織方面已有改變，該校將改名爲維多利工業學校，直至最近，該校開辦四年制學徒先修班，教授英文、中文、數學、科學、手工及工業繪圖等科目。該班現已改爲五年制，課程已予以擴大，增設中文、歷史、地理、公民及音樂等科。

第三年底，學生乃升級考試，及格者，將升上第四年及第五年級，以至參加英文中學會考，但仍偏重專科課目，除加授普通學校課程外，仍有木工、五金工作及機械繪圖等。其餘學生則離校開始作學徒及繼續在工業專門學校夜班學習。

社團動態

七屆職員就職典禮，到會參觀的工人及家屬有二千五百多人，情況熱鬧。會後舉行會員同人大會，並通過減收工友所欠的月費。

鐘聲盧選新職員　廠商明選小組主任

▲鐘聲慈善社「鐘聲」昨晚召開會員大會，選出新職員如下：常理委員會主任委員吳仲朝，副主任委員顏玉瑩、袁少鎏，委員劉授文、鄧植之、彭昇平、葉若林、余日初、杜永鏗、簡彩、陳象池、袁傑、陳廣波、關圖、周有、陳德、梁蔚屏、鍾楣治、江卓卅、李燦正、尹顯揚、李振雄。

▲中華廠商聯合會定明日起互選各業小組主任，各業小組主任選出後即參加工展籌委會爲委員。

白廟同鄉今天旅行

▲新會白廟同鄉會，定今（廿二）日集體旅行淺水灣，今晨九時在統一碼頭集合，由該會理監事領隊出發。

織造總會銀禧紀念

▲香港華商織造總會定於廿八日舉行成立二十五週年銀禧紀念，除是日全體休業一天，並於下午七時假座瓊華酒家舉行慶祝聯歡大會，請工商業管理處處長郭伯偉致詞，晚間八時，設讌聯歡。

福州同鄉組設泳幕

▲福州十邑旅港同鄉會在暑假期中，每逢星期日，在淺水灣租賃「海國」泳幕一座，專供會員更衣休息之用。

盲聾院增設夏令班

▲西環華南盲聾工藝院決定在這暑期裏增設聾啞免費夏令班，開課日期定於八月一日，凡港九失學聾啞學生均可報名就讀，請在七月二十日至三十一日每天上午至西環薄扶台二十三號四樓該班主任黃爾涵領取表格填寫。

▲香港教師會定三十日赴銀礦灣遊河，是日小輪準於下午二時正在香港統一碼頭啓行，參加者每位收費一元五角，茶點自備。又該會會在赤柱郊區建有會員游泳棚一座，專供會員游泳之用，現已重新修建完竣，定今天開放。

▲西區街坊福利會第六屆理監事就職典禮決定八月十日下午五時半在西邊街會所內舉行，設雞尾酒招待，晚間宴餐聯歡。

木匠工會慶卅七年

【本報訊】港九木匠總工會於昨（二十）日中午十二時在石塘咀金陵酒家五樓舉行慶祝卅七周年紀念暨第十

紫金花隨風搖曳

馬路旁葉綠花紅

▲西環薄扶林道附近，週來開遍了「紫金花」，葉綠花紅，隨風搖動，清晨黃昏，吸引不少遊人欣賞，有些人還用相機拍攝。（世光）

▲銅鑼灣新填地每到傍晚便人潮湧至，不少人拖男帶女，席地而坐，遠望綠草如茵，涼風習習，實爲乘涼好去處。可惜一到八點鐘，便有人催離場，使人掃興。（金兌）

▲必列者士街一帶路狹人多，兩旁攤販林立，近日又修整馬路下的坑渠，每當貨車經過這裏，司機都小心翼翼，稍爲大意，就會給撞倒攤販和貨物。難怪有個司機說：「行呢條路，重係過考牌！」（早午晚）

▲在中環擺利街某咖啡室，所有工作人員均屬女性。（李）

▲郵政總局附近，有一個男子專賣棍子給寄包裹的人來包東西。如果有人寄包裹沒有帶棍子，他就請求的「賞襯」。（文國）

▲拆卸風氣流行，一般在繁盛區將拆而未拆的空舖，多被利用作臨時推銷場，貨物應有盡有，大書特書「執笠貨尾」，並非原來舖客賣平貨，而是一些商人「新埋班」，利用該處做生意吧了。（如冰）

乘涼客大感有癮　八點鐘就把人送

中文節目

日間 十二時：報時；粵曲。十二時卅分：天氣報告；特備時代曲及跳舞音樂節目，㊀秋的懷念，㊁慢狐步音樂，㊂雪裏紅，㊃輕鬆音樂，㊄我忘不了你，㊅探戈音樂，㊆重回你的懷抱。一時：報時；福音演講。一時卅分：粵、國、潮語報告新聞及特別報告。二時：特備粵曲節目，——由源妙生主理。三時四十五分：潮州曲。四時二十五分：粵語流行曲。四時四十五分：最新京曲，初蔭記（裘盛戎、杜近芳等合唱）。五時卅五分：時代曲。

晚上 六時：報時，粵、國、潮語報告新聞及特別報告。六時卅分：國語話劇：「不解緣」。七時：「工友樂園」。七時卅分：宗教節目。八時：報時；天氣報告；時代曲。八時十五分：特備粵曲節目，由順德聯誼會遊藝部擔任，(一)永別了巴黎，(二)坐茶監，(三)慈母淚，(四)刁蠻拜月，(五)鵲巷，(六)天降火麒麟，(七)洛神，(八)范蠡訪西施。九時：韓福倫教國語新聞。九時十五分：繼續特備粵曲節目。九時卅分：韓福倫教粵語新聞。九時四十五分：繼續特備粵曲節目。十一時卅分：天氣報告；明日節目預告。（完）

英文節目

日間 十時：新聞。十時十五分：早晨旋律。十時卅分：禮拜。十一時卅分：音樂。十二時：倫敦新交響樂隊。十二時卅分：電影樂曲。一時十五分：新聞。一時卅分：體育。二時：醫院點唱。三時：鋼琴演奏。三時卅分：歌唱。四時：家庭點唱。五時：音樂。五時卅分：柴考夫斯基音樂。

晚上 六時：禮拜。六時卅分：華爾滋曲。七時卅分：樂隊。八時：新聞。八時十五分：太空旅行。八時四十五分：回想曲。九時：偵探故事。九時卅分：星期日音樂會，——倫敦交響樂隊。十時四十五分：週刊述評。十一時，晚安音樂。（完）

痔
專門實學　與別不同
痔科專家　陳志堅醫館
最近治癒醫案
九龍彌敦道三〇六號（近佐敦道口）診症時間：上午十時至十二時，下午二時至五時半（星期日下午停診）　電話：六二七七五
剪報到診內外痔收費卅元保證治療全癒（優待工友及受薪階級特別廉收）

中央　環球　光明　明聲　皇宮　龍城　（下期加入）　金禧出品　獻映

黃飛鴻橫掃小北江
關德興　曾達華　林碧丹　任燕　陳露薇　石堅　呂紫紅　主演
導演：胡鵬　編劇：馮一葦

太平　麗都　北河　新華　油蔴地　龍城　金星
鐵定廿四號聯映
癲婆尋戀女
溢利影片公司新獻淚中有笑大悲劇
鄧碧雲　鄭碧影　梁醒波　蘇少棠　馬笑英　檸檬　林甦　白玲　劉皋蓮　聯合主演
製片：謝澤原　導演：馮志剛

京華　今天繼續獻映
哥倫比亞海空戰爭巨片
海空血戰
李察士　迪般　韋龍　成賓　合演
今天早場　奇俠殲霸戰　七彩戰門
下期獻映　倩影淚痕　珍妮花·鍾斯

狂戀

今天四場聯映
李麗華　張揚　徐訏　主演　原著
鬼戀
利舞台　今天早七場　自由世界　天仙早場　天之驕女

豪華·快樂
今天五場獻映
美高梅神仙故事熱鬧片
茱地嘉蘭唱作名人傑
全新七彩印本、片上中文
綠野仙蹤
明天獻映　所羅門王寶藏

皇后　平安
今天五場　雷電華公司製巨片
兩院今天五場
原野奇觀
和路迪斯尼傑作
THE VANISHING PRAIRIE
特藝七彩·片上中文字幕

金陵　國民　金華　好世界　新舞台　國際
今天　六院聯映
大成出品　起程
神經大姐蠻姑爺
任劍輝　鄧碧雲　羅劍郎　李香凝　黃超山　合演
即日起　高陞大戲院　（電話）27139
二套電影起碼　最佳悲苦新片　梅綺　張活游　燕娘
明天放映　後窗

太平　麗都　北河　新華　油蔴地　龍城　金星
今天第四天續映　家戶民歌故事巨片
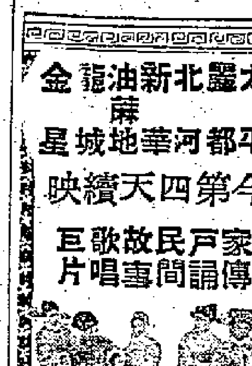
桂枝告狀
任劍輝　鄧碧雲　歐陽儉　林妹妹　羅劍郎　陳皮　合演

國泰　多利域　連滿十天　名不虛傳　今天假期　定座請早
新中國繼「梁祝」後又一轟動國際影壇名片。本年度出國參加國際電影節六大名片之一。

天仙配

本報澳門分銷處
地址：新馬路二一號F二樓
電話：三六九四號

娛樂戲院
今天隆重獻映恐怖片王
蜘蛛精
TARANTULA

紐約·大世界
即日繼續聯映
萬劫哀鴻
A TOWN LIKE ALICE

樂聲
昨日滿今續映
情海遺恨
THE REVOLT OF MAMIE STOVER

百老匯·景光
昨滿今請早
溫柔陷阱
片上中文

東方
昨早滿今續映
五嶽雙雄

都城
昨早滿今續映
賊博士
今早場　龍虎千戈

百樂門
即日仍映
義薄雲天

大華
今天放映
霸王纖霸
碧血煙花

有獎填字遊戲
贈送國產皮革製品

頭獎：一名，贈12吋國產華生風扇一座，28吋款靈皮箱一個，刷子全套（包括衣、鞋、頭三種刷）皮帶一條。

二獎：一名，贈22吋航空皮箱一個，男或女皮鞋一雙，皮帶一條，著名石灣陶器魯迅像一個。

三獎：一名，贈男或女皮鞋一雙，皮拖鞋一雙，刷子三個，皮帶一條。

四獎：一百名，各贈535號白豬鬃弓背衣刷一個，國產紅燒牛肉一罐。

五獎：一百名，各贈505號黑豬鬃弓背衣刷一個，國產清湯鰻子一罐。

六獎：一百名，各贈309號白豬鬃鞋刷一個。

如填對者超過贈獎名額，當在填對者中舉行抽籤，並以抽籤決定中獎名次。答案請寄交本報大公園編輯室，信封上必須註明「填字遊戲」字樣。來件於本月廿四日下午八時截收，廿八日發表中獎者名單。題目如下：

姓名：

地址：

提示：

橫：㊀商場用語，即東西不是假的，而售貨的價錢並無虛討；㊁「國產皮革製品」；㊂對客人來訪表示高興；㊃成語，風和日麗，鳥語花香的時候；㊄成語，喻招待得非常週到，令客人有如回到自己家裏那麼舒服；㊅即酒店；㊆良馬也；㊇成語，稱讚人家教導子女有辦法的意思；㊈對出家人的客氣稱呼，又指在藝術上有卓越成就，堪爲當世典範的人；㊉新中國發展各種劇種的一個口號，與「推陳出新」相連用；⑪中學校課程之一，研究地球表面自然現象與關於人生種種現象的科學。

直：㊀商場用語，指所售的東西非常好的意思；㊁京劇戲名之一，爲孔明失街亭後設謀退了司馬懿大兵的故事；㊂我國東北遼東半島的一個軍港；㊃成語，指想盡了辦法的意思；㊄即學校的先生；㊅雲南一地名，以產石著名；㊆接待客人的地方；㊇美國等國外交機關正式發表的一種文件；㊈成語，形容國家遇到了盛事，全國人民熱烈慶祝的意思；㊉成語，常與「動若脫兔」相連用；⑪「價廉物美」；⑫我國大鎮之一，在江西，生產瓷器著名；⑬祖國第一汽車廠最近出廠的一種貨車牌子。

蝸牛之道

長春

蝸牛行動慢條斯理，好整以暇，頗爲英國一般生活緊張的人們所羨慕，於是他們組織了一個「養蝸協會」，還舉行蝸牛賽跑比賽。

英國人的保守性格是衆所週知的，而他們的閒情逸緻也極爲濃厚。

人們都知道背上揹了屋子的蝸牛是行動最遲緩的動物，但是有不少人熱中於牠們遲緩的爬動，特地組織了一個「英國養蝸協會」。這個會的緣起是有一位叫彼得‧希頓的退伍軍人，在雨後的田塍邊發現一些銀色的蝸牛。希頓當時認爲蝸牛的生活狀態，對於人生最低限度有三個意義：（一）牠的屋子在牠的背上；（二）牠的含涎排洩物使牠不致於迷路；（三）牠能自己支配自己的時間。這一個啓示，引起了彼得‧希頓的興趣，於是就組織了這個「養蝸協會」（Snailwatch Society）。

這個「養蝸協會」包括七十位對於蝸牛有興趣的會員，他們印發了不少有關蝸牛的宣傳品和有關蝸牛的文章。據統計全世界蝸牛的種類有四萬種之多；在園子裏或是在田塍邊所見的蝸牛，都是最普通的一種，稱之爲Stylommatophora。在澳洲有一種叫「拉馬克」的蝸牛，身體之長竟有二英尺。全體會員希望養蝸運動能夠推廣到全世界，因爲不僅可以得到消遣——尤其適宜中年以上的人士，而且含有不少人生啓示在裏面。所以會員們對於宣揚「蝸牛之道」不遺餘力，並且把試驗出來的蝸牛的特性公之於同好。

有一位養蝸協會會員E‧W‧馬歇爾，已成爲一個養蝸專家。他觀察了蝸牛的生活習慣之後，作了一個有趣的試驗，他在一大塊光滑玻璃上放上兩隻蝸牛，然後再把玻璃豎直，兩隻蝸牛竟然能在壁直的玻璃上黏着不跌下。這大致是由於蝸牛體內所產生的一種黏質，以及蝸牛的求生欲望使然。這與人生的適應環境，努力求生的情形有何不同呢？

養蝸協會曾經舉行了一次「盛大」的蝸牛長程賽跑和障礙賽跑。這可以說是世界上奇特的稀有的比賽。「長程」的路線僅有三十英吋，障礙賽跑的障礙物則是剃鬚用的保安刀片五片。

比賽開始的時候，「運動員」——蝸牛的主人們都忙着把他們的蝸牛放在比賽位置上。裁判員一聲令下，每隻蝸牛緩緩的向前移動，那股瞻顧和自得其樂的樣子，真是有趣得很。而蝸牛的主人們却充滿了緊張的情緒看着比賽的場所——那是一張桌子的一小角，舖好了一方塊木板，劃上了白線和安上障礙物以及終點的決勝線。大家像賽馬一樣的喊音：「原子，加油！」「水銀，快些！」「堅達琪，努力！」等一類的話，充分表現了他們喜愛這種消遣。

小·小·畫·家

王戈

一個瘦瘦的打紅領巾的小學生走進沙市市文化館，張源希老先生拉着他的手說：「中慶，你給我們畫幾匹馬好嗎？」「好！」孩子答道，就站在桌前拿起了毛筆……

他比桌子只高一個頭，面前既沒有活馬，也沒有別人畫好的板樣。他偏着頭，憑自己的記憶，不到十分鐘就畫好了下面幾匹。

看見這些活躍活現的馬，旁邊的人都說：「畫得真像」。老先生一高興，就在畫上提了「愛其神駿」四字。

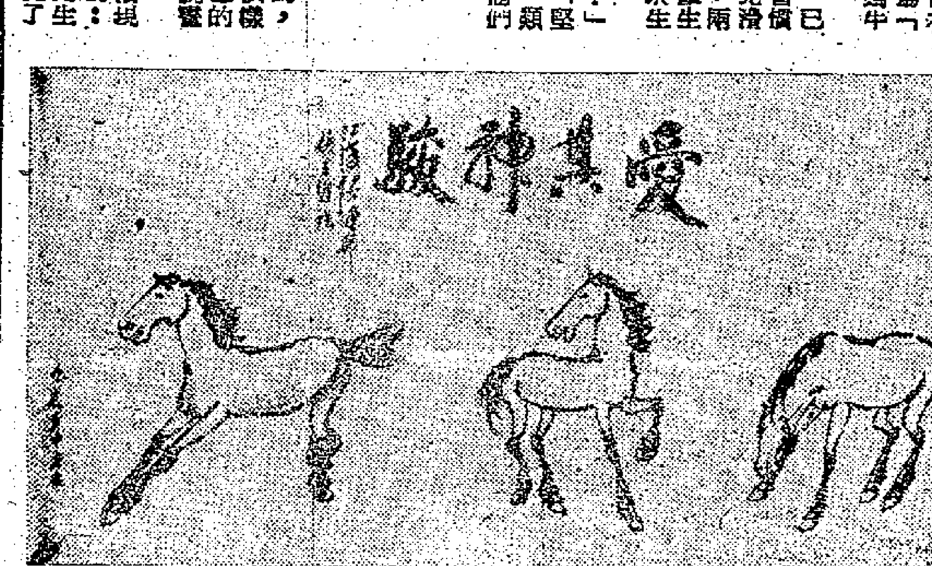

吳中慶畫的馬

這孩子姓吳，是沙市中山路小學四年級學生，今年九歲。他的外祖父向筌階老先生愛好書畫。向老人作畫時，小吳便在旁邊看。小吳四、五歲時也學着拿筆在紙上塗，老人很欣賞孩子的興趣，給孩子塗的畫上添幾筆，或添上一棵樹、幾個小人，引起孩子對繪畫的更大興趣。以後，又買畫冊給小吳看，看了電影，小吳就愛畫電影上的風景、人物；街上有馬車經過，他就追趕着看馬蹄怎樣翻動……

沙市市文化館領導國畫的張源希老先生也常常親自指點小吳作畫。有一次張老先生想考考小吳看他能記得多少馬的樣子，拿出一張一丈二尺長的宣紙叫小吳一匹一匹畫下去，不許重複。結果紙畫完了，小吳肚子裏的馬樣子還沒畫完。

「小小畫家」吳中慶在畫馬，旁邊站立的是指導他作畫的張源希老先生。

「馬紅」在上海

蘇鳳

「崑弋皮黃各擅場，匯爲粵桂及瀟湘，更集民間衆歌曲，內容豐富聲悠揚。」——郭沫若

在廣東粵劇團演出「搜書院」的舞台上，馬師曾和紅線女的「全身解數」如詩如畫地給予觀衆的高度的欣賞。還是第一次看他們的戲，對粵劇又是外行，就只能有這樣一種感覺：馬師曾的戲，老練而嫵媚，有如老梅放紅花；紅線女的戲，細緻而生動，有如輕雲出翠岫。

這兩位著名的演員却給了我好幾次晤談的機會。不解粵語的我，幸而是不發生言語不通的困難的，因爲馬師曾和紅線女的「普通話」都說得很好。更可喜的是，他們都很喜歡談話，有說有笑的，有一種「一見如故」的親切。曾經從海南島（這是「搜書院」的母地）談起，直談到北京和上海，也曾經從粵劇談起直談到他們所看過的每一個兄弟劇種的好戲，馬師曾和紅線女都有說不盡的話題。馬師曾的虛懷若谷的風度，紅線女的神彩飛揚的姿態，常常使他們的談話增加了眞情實感的特色。

我發現馬師曾胸前打着的一條領帶，和紅線女腳下穿着的一雙粉底鞋，都是北京的特產。不用問一句話，就不難理解着他們對於北京的依戀了。北京，在他們的談話裏屢屢被稱爲「最可愛的地方」、「最有熱情的地方」、「享受不盡的地方」和「教我們不想離開、不會忘記的地方」。

我看到過廣東粵劇團從北京帶來的許多紀念品，其中有黨和政府的領導人員跟他們在一起時拍攝的照片和贈給他們的詩、畫。郭沫若先生寫的兩首詩裏寫出了粵劇的特點：其一曰：「崑弋皮黃各擅場，匯爲粵桂及瀟湘，更集民間衆歌曲，內容豐富聲悠揚。」其二曰：「佛山昔有名於攤手五，鎮上立瓊班；至今革命留傳統，少林武藝紹紅船。」

粵劇團全體都住在北四川路新亞酒店的西樓，他們的小客室裏經常坐滿着來自各方面的訪問者和「鄉親」。馬師曾和紅線女是很忙的，但也很善於安排他們的時間。在最初的十天裏，他們的「搜書院」已評演出了九場（其中一場是招待上海文藝界觀摩的），很辛苦了，但他們還是儘量抽出時間來從事多方面的活動：參觀、訪問、遊覽之外，馬

大公園

香港電影史話

關偉君

聯華電影公司成立

一九二九年，香港影壇可說是完全沉寂的。但到了一九三〇年三月，平地一聲雷，爆出了一間規模空前龐大的「聯華影業製片印刷公司」。該公司的總經理就是影界元老羅明佑。董事長爲剛逝世不久的何東。

原來羅明佑是當時的華北影業巨子，他手創的華北影業公司，擁有華北、東北的二十多家電影院。但這兩年頻頻受到日本侵略勢力的威脅（九一八前夕），便有意南下另謀發展影業。那時國產影片正步入低潮，好的片子不能抬頭，反而「火燒紅蓮寺」之類影片在一些小戲院大行其道。於是製片公司與院商便發生兩種矛盾的意見，前者認爲較大的電影院只映西片，歧視國片，有意無意中使我國影業窒息。後者則認爲國片格調太低，稍有欣賞能力的觀衆都不看入眼，首輪影院不能爲這種粗製濫造的影片破壞聲譽。羅明佑把當時的這種意見歸納、分析之後，認爲兩者都有一定的道理，但當務之急還是製造好片子，起碼要使影院放映之後，不會虧本，保證了影院商的利潤，這才能與西片爭一日之短長。

到上海之後，羅明佑便與上海的黎民偉、朱瘦菊等擬就一套復興國片的計劃。內容大致分爲兩部份：第一是聯合數家製片公司，組織一個龐大的製片機構，以嚴肅的態度製作片子——這就是後來的「聯華影業製片印刷公司」，該公司成立之初還提出四句口號：「提倡藝術」、「宣揚文化」、「啓發民智」、「挽救影業」。第二是號召全國影院優先放映國片，並由羅明佑所轄的二十多家戲院及有業務聯絡的影院首先做起。

一九二九年，聯華公司發起招股，指標爲一百萬元。這計劃馬上得到香港的股商和海外華僑的支持。次年三月，「聯華影業製片印刷公司」正式在香港註冊成立。同時在香港設聯華公司總管理處；在上海設聯華公司分管理處。

同年，在上海合併黎民偉的民新公司，成立聯華第一製片廠；合併朱瘦菊的大中華百合公司，組成聯華第二製片廠；在香港租賃「名園遊樂場」，新闢第三製片廠。隨又合併但杜宇的上海製片公司，成立第四製片廠。最後，在北京新設第五製片廠。這五個製片廠中，業務最難進行的，當首推第三廠了。因爲這時香港影事凋零，人材機械樣樣缺乏，而且沒有適當的地方做廠址。但事情也有湊巧的，在北角雄峙多年的名園遊樂場，因利園的競爭而垮台，羅明佑就找到業主以二百五十元一月的租金把它租下來，好在園內有兩座精巧的建築物，就作爲公司的辦事處和演員宿舍。在空地上支搭蓆帳，作爲影棚。據說港府此時對影棚的限制，已無新時期初創影廠的格了。機械方面已徵得黎北海同意，把他在民新時期留港的影機轉讓該廠使用，同時任用黎北海作該廠的廠長；聘請關文清爲基本導演；羅永祥爲攝影師。

京劇進入世界舞台

戴何關

八、融合京劇舞蹈的精華

再一場：孟海公與戰將余威接着展開。士氣昂揚的起義軍像出海的蛟龍，神出鬼沒；而狼狽赴水奔逃的隋朝官兵完全處於被動的地位，遭受了殲滅的打擊。

最後一場：賀天龍遇見宣創之後，棄甲丟盔，收拾殘軍又流竄到雁蕩山最後的一個據點——雁翎關據險防守，以抗拒起義軍前進，但孟海公和他的健兒們跟蹤追擊，到雁翎關前，奮勇攻堅。隋朝官兵原來企圖恃關山居高臨下之險阻止義軍前進，但孟海公的健兒中有像飛兵一樣能征慣戰的英雄，他們擔任了衝鋒陷陣、斬將奪旗的先遣隊任務，爭先恐後地跳越過城牆，落鎖開關，迎接孟海公的大軍進入雁翎關，合力殲滅殘敵，把起義軍勝利的大旗插遍了雁蕩山頭！

雖然這個歷史故事已足夠吸人心目，但劇情介紹多少顯得是平面的；一旦在舞台上通過傳統精湛的京劇優秀表演藝術，就會覺得人心眩了。

「雁蕩山」的武打舞蹈，是從京劇舞蹈藝術寶庫裏取得養料的，也可以說，它融合了京劇舞蹈動作中的精華部份，完成了自己的生命。它的綜合美學價值是很高的，因爲這不等於雜揉、拼湊；取捨得失之間要結合劇情需要，要每一個舞蹈動作有所吸收，也有所爲。「雁蕩山」的編導，是克盡了這個任務。具有京劇舞蹈知識的人，可以從「雁蕩山」的表演藝術中看出，融合在這個新型武劇中的有「鐵籠山」、「長坂坡」、「挑滑車」、「花蝴蝶」、「水滸史文恭」、「水淹泗州城」各個傳統劇目中優美的武技，但又沒有刀斧的痕跡，而是水乳交融的綜合在一起。

北遊記之一
長春春日長

蒙旦

大連的黃昏是美麗的。我在旅館門前望着對面不遠的廣場，斜陽透過那些修剪得非常齊整的柏樹形成了一列規則的影子。遊人們多了起來——他們此刻都從工廠出來，帶着孩子們在這兒停留一會，享受一下園林廣場的黃昏美景。我看得出神，因爲這是我在這個城市停留的最後一刻，我們就要離開這個城市和這裏永遠使人懷念的人們。到了遠東有名的漂亮的大連火車站，匆匆踏上車廂，僅僅還來得及對這個城市作最後的一瞥，列車就開動了。黑夜裏，列車帶着我們飛快的前進。幾天以來幾乎沒有間歇的參觀不免有點緊張。躺在舖位上，整理一下腦子裏吸收的東西，可是很快就睡着了。這一夜睡得眞好。第二天上午十一時二十七分——時刻眞是一分不差的準確，我們到達長春。

當我第一眼和長春接觸，似乎是出於直覺：我喜歡這個城市。我應該承認這時候自己還只是僅是從外貌對它發生好感。如果你是第一次到長春來訪問的，我相信你一定和我有同樣的感覺。這個城市的齊整、清潔、寬闊是我所走過的地方所僅見，無數的大樓給予人們的印象是這個城市多麼壯觀；而更使人感到有無限舒適之感的是這個城市竟像一個其大無比的花園。從任何一座大廈的頂樓望下來，你將會發現在別的城市無法看到的畫面：全城是一片遼闊的綠色的海洋，大廈的尖端和工廠的煙囱在樹林裏伸出半截身來，彷彿是這個海洋上的點點小島；較矮的房子根本就被綠葉掩沒了。

當我們在這個城市作第一次的巡禮時，我感覺到，綠化區不斷擴大的結果，使我們就像在樹林中來去，像在一個大花園中穿插一樣。我們這些來自南方住慣了鴿子籠式房子長期和山水樹木隔離的客人，實在無法不對這種被自然環境包圍着的城市表示羨慕。平坦的馬路，它的寬度恐怕是我有生以來第一次看到，而每一條馬路上還平行的植了四列綠楊樹，白天太陽大，馬路大部份是有樹蔭的，人們走在樹蔭下，甚至連汽車也常在樹蔭下通過。街頭的廣場到處可見，如果你沒有到過長春，你可能想像廣場不過是一塊空地加上一條紀念碑外加幾條椅子而已，事實證明了今天我們很多事物已無法用想像去得到答案的，因爲這裏的廣場就等於一座可供來往行人休息的花園。不錯，長春是一個城市，但它沒有別的城市那種漫天灰塵和煩囂之感，它彷彿使人嗅到一種綠葉的氣味和花朵的芬香，當然，你應該了解這種環境就是那裏的居民們過着和平、安定生活的具體說明。

據說今年長春熱得早，一片盛春景色：密茂的綠楊樹正展開它嫩綠色的色彩，遍地是白丁香和紫丁香，許多地方還有一叢叢正在盛開的榆葉梅，它豔麗的粉紅色花朵像裂開了咀微笑在迎接我們這些客人。也正是這些景色使人知道春天還沒有離開這個城市，我這個來客也因爲趕得上這裏的春天而心裏感到一陣喜悅，莫非是長春的春天一早降臨又遲遲不肯去麼？

今天我們對着這座美麗的花園城是這裏的人民自一九四八年以來重建家園的結果。而對着它今天那副面貌，人們就不能不想起它往日那些辛酸的日子。作爲東北的中心的長春，當日本佔領了東北以後，這裏便成爲統治東北的中心，人們在那裏像呻吟一般度過一段悠長的日子。抗日戰爭結束，國民黨來了，這個城市開始被空前的蹂躪着，十幾萬反動軍隊的需索由那時只有四十多萬人口的城市來負擔，人們在過着一種難以形容的痛苦的生活；農民只能吃麥白和土豆充飢，糧食、馬匹和豬隻被和強盜的意義相同的軍隊劫掠光了，城裏的人家即使有一頓半頓飯吃，也只能在夜裏關着門偷偷的吃，否則就會被當作搶劫的目標，那眞是一個「搏亂」的世界。是的，長春每年都有一個嚴寒的冬季，它是天然的，這沒有什麼，但人們那時一年到頭却陷在一種人爲的極度寒冷的氣氛裏生活着。

這個城市原先和今天差得太遠。那時沒有這樣齊整、壯觀，很多房子倒塌、地基下沉，但即使在原先的城市來說也遭遇到可怕的破壞：燃料奇缺，國民黨軍隊到處去拔房子，把許多大樓裏每一寸窗戶、地板、門檻全拔下來，往往一座大樓全部被挖空只剩下四堵危牆。一九四八年，長春解放了，國民黨留下來的長春只是一座支離破碎的城市，根據那時的統計，一百座房子當中佔了六十五座是被破壞了的。一個朋友告訴我：那時候到處是垃圾，樹木被燒焦，房子通天，你看着這情景就要傷心，你用滿目瘡痍四個字來形容它恐怕還覺得不夠。

一九四八年，這個城市只剩下十萬工人，別的工人先前逃到老區去了，現在他們都陸續回到自己殘破的家園，把心裏的忿恨寄託在重建工作上。從此，長春市的市民們擔承了一個新的任務：使這個消費城市變爲生產城市，使它在繁榮的大道上邁進。工人們的覺悟使得生產的質量直線上昇，到一九五三年還不過提高十倍，到了去年——一九五五年，竟提高到三百一十六倍，這是多驚人的速度啊。於是，長春先後建立了八十多個國營工業企業公司（事前還有五個行將成立）和五個加工廠，三年前還建立了一個其大無比的汽車廠。當然，在這裏沒有事情做的人是根本不存在了。長春的郊外是一望無際的農田——主要是菜田，當人們紛紛回來重建家園時也是他們和吃土豆的日子永別的時候，他們首先每人分得四畝土地和得到貸款到內蒙去買馬，產量的提高是必然的——還的不說，光自一九五四到五五年之間就增加了百份之五十六，毫無疑問，他們的生活也就隨之提高了。現在他們有房子，有馬有豬，自然也吃肉吃麵，又何況，合作化是基本上完成了；這已經是如所周知的了，那裏合作化完成就意味着那裏的農民生活更提高。

此刻我們在寬闊的林蔭路上，面對着那漂亮而壯觀的市容。這就是從多年來殘酷的破壞恢復起來的。不，說「恢復」是不完全對的，它除了把破壞了的恢復原先的面貌，還造了大批新的大樓、廠房和一切有關一個現代化城市的建設，這是一種創造，一種神奇的創造。陪我們遊覽的朋友說：「如果你曾看到先前給破壞了的長春，看見現在的長春你會不相信自己的眼睛。」那就說明了今天的長春面貌和從前是有着多大的分別。我極力在馬路上和房屋上去找那時留下來的痕跡，破壞的痕跡是不容易被發現的；在一所大樓上我看見幾個窟窿，那是被砲彈轟中留下來的，這幾個窟窿喚起人們一些不愉快的回憶；但現在是重建起來了，就像那恐怖的一夜已經過去。我們在一個大廣場的綠蔭樹下坐下來休息，椅子被白丁香花半包圍着，我深深地吸一口清新的空氣，不錯，我們現在是在一個城市裏，但我們沒有吸到街車過處的滾滾塵埃，也沒有吸到無數煙囱噴出來的煤灰，而是聽到鳥語，嗅到花香。當我對這個大花園表示出自己的羨慕之情時，一個當地的朋友告訴我：「長春現在有八個大公園，有十六個廣場，有四個苗圃」。他還補充說：「請注意，我說的是『現在』。」

一九五六、七月、十七日追記。

穗青年棋手對局

楊官璘評解

黃少龍（先勝）盧錦均

（一九五六年六月十一日弈於廣州文化公園）

砲二平五　馬八進七　馬二進三　馬二進三

車一平二　車九平八　馬八進九　卒七進一

㊀砲八平六　㊁砲八進二　車九平八　車一平二

車八進六　象七進五　㊂車二進四　士四進五

車八平七　卒七進一　車二平三　砲八平三

車三平七　馬三退四　車七平八　馬四進三

砲六進四　車八進四　兵三進一　砲二平一

車八平七　砲三平一　車七進一　車八平四

車七退一　車二進八　馬三進四　車四進四

㊃馬九退七　車二平三　士四進五　砲一平四

兵三進一　象三進一　㊄砲五平三　車三進一

砲三退一　車四退三　車七平六　砲四進三

砲三進六　砲一平三　砲三平九　車三退三

砲九進二　將五平四　馬四進六　砲四平二

帥五平四（如圖）

着法解釋：㊀成五六砲對屏風馬之佈局。㊁失先，應走車一平二，嚴陣以待，如紅方車九平八，則砲二進四封車，局勢平穩。㊂如改走車八平七，則黑方卒七進一，成對攻局勢；所以紅方先進車巡河，是很穩健的。㊃因爲黑砲打馬之後，有車四進一、乘車殺着，所以紅馬退七。㊄穩着之着，至此，紅方穩得一子。

（蘭友按）廣州最近舉辦了一次單人象棋分級賽，共有二百人參加，分成十組比賽（每組廿人），初賽採用雙淘汰制，十人小組第一名，定爲甲、乙、丙三級，再由各組第一名十人列爲甲級，第二名十人列爲乙級，第三名十人列爲丙級，再作循環積分決賽，決定各級的頭三名。這種比賽，過關既多，一次選拔，確是歷次棋賽最嚴密的比賽，沒有眞功夫，休想入圍。比賽的結果：甲級是朱德源佔了冠軍，韓松堅得亞軍，黃少龍得季軍（黃本來在循環賽時以積分最高得第一，但是前三人要再來一次定名次比賽，黃輸給了韓松堅，和了朱德源，屈居第三，朱勝了韓松堅得第一。）大局已定，這裏我們找些比較精彩的對局，介紹給棋友看。由於黃少龍等都是青年，所以我們叫做青年棋手對局。

黃少龍只有十八歲，不過他沉默寡言，身材瘦弱，年紀顯得大些。對手的盧錦均是個壯健的十九歲青年，他的棋法極好搏殺，在這次入圍賽中，和黃天成苦戰八局棋，黃已經是著名的搏殺能手，在一來一往中竟失手於後生小夥子，所以我們也不可輕視這位後起的棋藝。

黑方盧錦均

九　八　七　六　五　四　三　二　一

一　二　三　四　五　六　七　八　九

紅方黃少龍

別人生仔　何以你知

無所不談

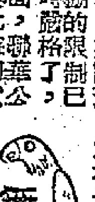

總之難看

甲：我原先有同你一樣的鬍鬚，後來覺得難看，便把它剃了。

乙：我原先的臉長得同你一樣，後來覺得難看，便蓄了鬍鬚。（風順）

自來墨水筆

顧客：你昨天賣給我的一枝自來墨水筆，我上了你的當了。

職員：我們公司賣的筆，都是名廠出品，決不會騙你上當的。

顧客：剛才我用這枝筆寫字，一忽兒，就寫不出字來了。

職員：你灌了墨水沒有？

顧客：唔……！沒有。你說是自來水筆呀？還灌什麼？（威仔）

……茶樓之馬，請去坐啦！落多兩揸茶葉又點話！

乙：（大出意外）……。（李克成）

業餘

問：九龍有一家商店字號是「業餘」，這做生意也可以稱「業餘」嗎？

答：只要他的夥計只支車馬費，就符合業餘資格啦，至於他們的老闆當然是班主，自然不成問題了。（余乘）

大把水頭

甲：介紹我個朋友你識，佢係「博士」嘅，手上大把水頭而又慷慨，日日話「渴水」界人嚟！

乙：（肅然起敬）久仰久仰！請問閣下喺邊處讀書呀？

丙：哦，我係××

報紙的老闆

孩子甲：「我的爸爸是一家報紙的老闆。」

孩子乙：「這算得什麼呢？我的爸爸是四十家報紙的老闆。」

孩子甲：「那麼，他一定很富有了。」

孩子乙：「不！他很窮呢！」

孩子甲不禁愕然。

「他是在茶樓門口賣報紙的。」孩子乙笑着說。（林兆）

何其慷慨

賭徒：我八九萬臨時拿上手也不要！

大老倌：我有什麼奇怪，昨晚我朋友上京考試時，我一出手便贈送他盤金一千兩！

冥鏹店店員：你們都不及我，今早我一時大意便多給了顧客三百餘萬元。（聰明笑伯）

李笠翁談戲

白屋

「立主腦、減頭緒」，這是清代戲曲家李漁（笠翁）對於劇本創作的評論。在此以外，李漁還有些精辟的見解，也同樣的可供我們參考。

例如，李漁談到戲曲、唱詞和說白要「聲務鏗鏘」、「語求肖似」、「文貴潔淨」。所謂「聲務鏗鏘」，是指寫的唱詞要使演員能夠唱出來琅琅上口，要有一種音節的美。「語求肖似」的話，是說，人物講的話，要符合他的個性、特征和身份，不能使人聽了要產生疑心他是乙或者丙的感覺。「文貴潔淨」，就是講，話要講得漂亮一些，就是講，要適當一些，穢話萬萬不可說。

李漁又談到戲曲的插科打諢，要忌俗惡，重關係，貴自然。這九個字對於目前的創作也有啓發的作用。插科打諢和笑料是要有的，但要避免庸俗、惡劣、低級和下流，這就是「忌俗惡」；與劇情無關的噱頭不要放，這就是「重關係」；什麼又叫做「貴自然」呢？就是「硬滑稽」要不得也。

至於演唱，李漁也有講究，叫「解明曲意」、「字忌模糊」、「吹合宜低」。「解明曲意」是說，演員要理解曲詞的意思，唱出來要有感情，有容易先要理解的一段唱詞，背書一般的唱，不但唱得好，也不能使人感動；「字忌模糊」，是說演員要把字唱清楚；「吹合宜低」，是說，伴奏的樂器要比演員的聲音低，因爲演員的唱腔是主，樂器伴奏是從。

太平山取經記

龍城館主　玉冰插圖　（一五八）

第六回　口唸佛經手持利劍　名行善事實刮粗龍

話說行者和八戒接過溫本實的經書，溫本實問道：「你們知道我們這個會，是做慈善事業的。假如你們有意思入會，首先你們要準備做些好事，捐錢出來。」行者答道：「當然了，我一定捐。」溫本實道：「好極了，你捐多少錢呢？」行者道：「捐多少不成問題。暫時我們每人捐十萬元吧！」溫本實聽了，大喜道：「每位十萬元嗎？那好極了。做善事也可以不是真的嗎？」行者笑道：「不過，我們先看過會章，這才可以捐獻。」溫本實喜道：「當然，當然，你們回去研究一下，明天晚上你們再來，我們要開一個講道大會，你們兩位來聽過，就知道我們的經義了。」行者唯唯應了，和八戒告辭。溫本實一直送到門口，十分恭敬，再三合什，口唸「上天託福你們」，然後揮手而別。

行者與八戒步行出來，八戒道：「你看這個人怎麼樣？剛才他在樓上幹什麼？那些女人嘈吵的聲音，又為的什麼？」行者正想答話，忽然看見一輛汽車開來，停在門口，一個男人走下車來，行者眼快，連忙拉住八戒，道：「我昨天晚上，正是此人入會的男人！」八戒道：「他又去找溫本實了。」行者道：「我們向這個人打聽一下，可能有些消息。」說着，行者走過去，對男人合什道：「何木林會友，你好！這麼晚，還來聽經嗎？」何木林一怔，道：「你是什麼人？」行者笑道：「我是會友，你昨天晚上，我看着你和禹建才太太一起入會的。」

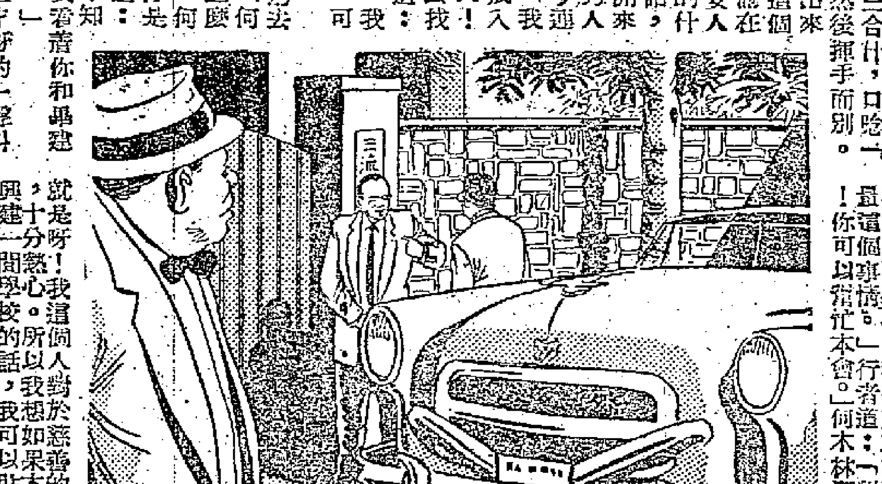

何木林聽了，這才呀的一聲叫起來，連忙道歉，道：「真對不起，我為人眼拙，竟然認不得會友了。你剛在會裏出來嗎？」行者道：「正是。溫會長有事出去了。他今天晚上也不會回來。」何木林道：「哦！是嗎？那末我也用不着進去了。本來，我想和溫會長研究一件事的。」行者笑道：「用不着進去了。何會友，我們去找個地方喝喝茶，好不好？」何木林遲疑一下，答應了。

行者於是拉了八戒過來，介紹相見，彼此通了姓名，何木林請他們上了車，開到一間上等的餐室，八戒剛坐下，馬上叫酒。何木林道：「會友，我們今天不是不能喝酒嗎？」八戒一怔。何木林道：「真的，溫會長說過的，我們做完經後，四十八小時以內，不能喝酒，近女色。」八戒笑道：「不要緊的。」話雖如此，也不必遵守得這樣嚴密，少喝一點不妨。」何木林道：「好吧，我也陪你們喝一點。老實說，我也愛吃酒。而且近來經書上說起酒色，但是教主也許叫我們不要，[illegible]只要肯懺悔就是了。」[illegible]三個人哈哈的笑了一陣，酒來了，大家為會友乾一杯。[illegible]

就是呀！我這個人對於慈善的事業十分熱心。所以，我想如果本會要興建一間學校的話，我可以貼一點本錢，也負責建築的事。否則，自己會友也做這個生意的，何必假手於人？」行者連聲說是。八戒道：「我最近也想建築一間平民大廈，給那些住在木屋裏的貧民居住，未知老兄能否幫忙？」何木林聽了，眉飛色舞道：「好極了！假如朱會友有這種慈善的計劃，我一定効勞，為了我們的會，我就不賺錢好了。未知會友的地皮在什麼地方，準備多少建築費？」行者心知八戒在胡謅，可是八戒給他一問，竟然說不出話來。行者連忙說道：「我們的地皮離此很遠，現在是荒地，本來打算起一間工廠的，現在我們改變初衷了。建築費嗎？初步打算五百萬元。」何木林聽了，登時緊張起來。正是：

聞財色喜　見錢心開

人海孤鴻

文：苗笛　畫：梁水

（二四三）紅綾突然遭遇到狂風暴雨似的擁吻，幾乎要使她窒息，她有生以來，從未遇過這樣粗野的人，感到一陣莫大的侮辱。遂拚全力推開畢康，嬌嗔地怒斥道：「你……怎可以這樣對我，你以為我是什麼人，你看錯了。給我滾。」

（二四四）畢康也被這意外的抗拒嚇了一跳，他急忙解釋道：「菲菲小姐，請你不要誤會，我並沒有當你是一般的女人看待，我的確是衷心愛你的，你是我理想的對象，我們在事業上，也是一對理想的合作者，你不防冷靜的想一想！我是誠眞的。」

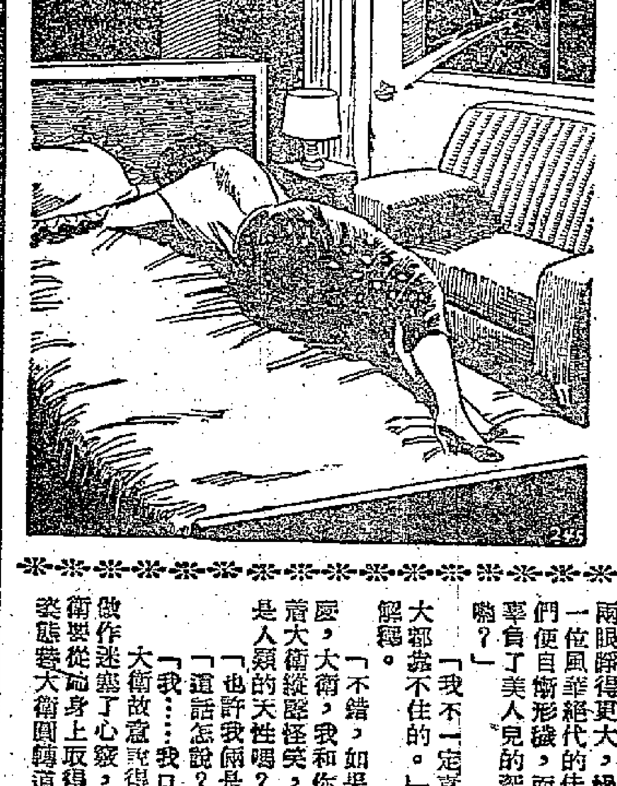

（二四五）紅綾這兩天已被古寓添困惡得夠苦惱了，現在又遭到這意外的襲擊，她痛苦地說了一句：「你就想到自己的問題。」也不聽畢康的解釋，便衝入臥室，鎖上房門，撲倒床上掩面飲泣。紅綾正在痛苦不堪的時候，突然有一石塊破窗飛入。

小說林

是日也．發現阿蝦好仔

情人日記　夢中人

孖指七個女阿嬌，都怕有十七八歲，生得白白淨淨，爪子口面，在我地係村中，都入於靚女個類。此人與阿蝦有往來，我知之已久，我之不禁止阿蝦與佢往來，皆因阿蝦已經有番咁大個，結識女朋友，勢所難免，我亦識過後生仔，有過交友經驗，諒不致唔通八音也。我所疑忌者，乃日疏於教導阿蝦，一時想唔起，呢個乃是色情世界，若然阿蝦與阿嬌有乜唔三唔四，便是我之責任矣。假定兩人果然有路，也不知是阿蝦引誘阿嬌，還是阿嬌引誘阿蝦，仔細想來，後者可能性比較大，孖指七檯雲吞麵，生意滔滔，都係靠阿嬌呢個大姐仔，眉梢眼角，都是風情，大拋生藕也。我並非幫住阿蝦，我唔係話阿蝦是古惑仔，在我面前，則作好仔狀，但阿蝦畢竟年齡少，閱世未深，而且未閱過女人，點知女人好處，唔使問阿貴，實係畀阿嬌誘惑左矣。此事有機會，要同孖指七斟下至得，一係撇撇脫脫，撥埋佢兩個，免至弄出笑話，我在木屋區中，都算係名流個類，若果畀孖指七告我一狀，話我個仔冤左佢個女，則邊處都唔使去矣。退一步講，不是孖指七告我，而是我告孖指七，亦係唔爽，名流個仔畀雲吞佬個女呃左，一樣咁唔好聽也。做人父母眞唔輕易，發仔慌佢唔大，大左又慌佢壞。

我吼住阿嬌行左，隔一陣，我拍門，作剛啱歸來狀。阿蝦開門，我不動聲息，暗中留意阿蝦有乜動靜。阿蝦問我食飯未，我話食左。阿蝦曰：「呢排佢去打牌，有落飯，今晚點炮矣。」我曰：「唔使點炮，有開飯，叫多食兩日。阿嬌畀左兩皮你，使晒未呀？」阿蝦曰：「使晒好耐矣。」我問阿蝦：「呢兩皮嘢，點開銷法，如果使得有理由，我再畀兩皮。」阿蝦曰：「前日買左一本書，剩番一文，呢兩日食左晏晝。」我問買左本乜嘢書，阿蝦即打開籐喼仔，取出一本書，[illegible]（三四四）

咫尺天涯（二）

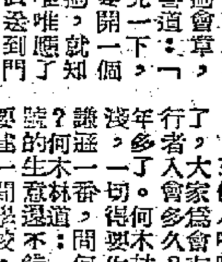

野乘

他常見一輛小車上，裝上兩頭劍光而沒有頭的豬羅，那些都是從它們的刑場中出來，將餵飽一班肉食者流。車子經過一處沿街的小樓，裏面有微弱的燈光，而一個嬰兒嚶嚶索乳的聲音，與其母拍着孩子，在朦朧中催眠的聲音，最足令人感動了。

原來傅振奇也有一位二十六歲的夫人，也有一位未滿三足歲的女兒，他聽到臨街小樓中的鳴兒之聲，便想到家裏了。他只借了人家一個三層樓的樓面，以安頓他的夫人與孩子。但這個三層樓樓面，也不是容易借的，正出了九牛二虎之力，叨了情面，花了鈔幣，方能得此。

房子雖僅一個樓面，倒也明敞，前面一個月台，可以納涼眺遠；後面有個浴室，衛生設備齊全。就只沒有廚房，好在人口不多，便在扶梯晒台之傍，設一個風爐，備幾件炊具而已。房中陳列不多，也還清潔，也有一只小書桌，也有一架小書櫥，總之飲食睡眠，起居誦讀，都在這個小天地中。

夫人石君懿，是一位高中畢業生，在學校中素有校花之目，嫁了這位傅振奇，已有四年多了。生下這個玉雪可愛的小天使蓓蓓，還不到三歲咧。夫婦極鍾愛她。除了他們三人之外，還雇用了一個鄉下女孩子，今年才十二歲，取名阿金。

在這個文化人俸給微薄之日，傅振奇每月所得薪水，實不足以贍家。於是他夫人願意出去謀一職業，以其所得，貼補家用。一個賢明的主婦，總希望內外整潔，不露寒傖之態，而尤其對於這個女孩子，衣服也須穿得齊齊整整，令人見了歡悅。但以今日物價之高，他丈夫不免顧此失彼，因此他夫人，只得自告奮勇，以謀一枝之棲。幸以自己的努力，與女同學的推薦，居然得到某一機關會計員之職。她本來自高中畢業後，也曾學習過會計，因此倒也勝任愉快。

七劍下天山

梁羽生著

第九回　一女機靈　羣豪懾服　桂仲明無心獲寶劍　凌未風賭技奪黃金

凌未風在那塊大石頭上單足獨立，雙拳一伸，也叫道：「你上來，在這石頭上比試要好得多了。誰只要落下石頭，也就算輸。」達士司一看，那塊石頭僅能容兩人站立，別說不能用輕功趨避，連迴身閃躲都難。心想：這你更是自己討死，雙臂一振，跳上石頭。凌未風仍是單足獨立，說道：「你站穩了，這石頭上窄得很呀！好，你發拳吧！」

達士司見他單足獨立，分明是讓自己在石頭上多佔一些地方，自己享譽武林三十多年，幾曾受過如此輕視，怒火沖天，大喝一聲：「你也站好了！」呼的一聲，劈胸一拳打去，凌未風挺胸一迎，只聽得「蓬」的一聲，如擊巨木，凌未風單足擺身子搖了幾搖，似欲跌倒，桂仲明大吃一驚，正待過去救援時，凌未風已穩了身形，「哎呀！」一聲笑道：「沒傷着！」

達士司一拳擊出，就似打着一塊鋼鐵，拳頭隱隱作痛，身子也給反磁得搖晃不定，只是桂仲明只注意凌未風，沒見着他的狼狽相，羅達司是大吃一驚。原來這拳凌未風故意硬碰硬接了下來，看他的勁力。結果凌未風雖沒跌倒，胸口也是隱隱作痛，急調好呼吸，運氣一轉，見氣通四肢，知道沒有受着內傷，心內一寬，又嘻嘻笑道：「第一拳打過了，第二拳來吧！」達士司一言不發，運起神力，呼的一拳，又向凌未風小腹丹田之處打去，凌未風身子向左微微一側，達士司一拳貼肉打過，滑溜溜的無處使勁，凌未風用「卸」字訣，把他的勁力化於無形。又是嘻嘻笑道：「第二拳也打過了，還有最後一拳，好生打吧！」達士司睜大雙眼，怒吼一聲，雙拳齊發，凌未風身子突然向後一仰，單足懸空，頭向後彎，達士司雙拳之力，何止千斤，但凌未風這向後一仰，却回進三寸，達士司腳踏着岩石的右足紋絲不動，腹部吸着，凌未風身子一挺，喝聲「撤手」，達士司雙拳頭都打中了，卻被凌未風腹肌一股大力反擊回來，拳頭「卜」的一聲彈了出來，身子搖搖欲倒，無從使力，幸他功力也極深湛，「力墜千斤」，才把身形穩住。羣雄瞧得目驚心顫，竟禁不住齊然喝起好來！

凌未風接了三拳，（按：最後一次雖是雙拳齊發，但仍是算一拳。）神色自如，所謂的「一拳」，與達士司雙手齊發，都算在內的。面面相對，笑道：「現在輪到我發拳了，你站好沒有？」達士司心內一驚，說道：「你發拳吧！」他調好呼吸，用力一跺，心想：你凌未風功力雖然深湛，在石上也未必破得我鐵布衫橫練的功夫。雙足用力釘在石上，叫道：「你打吧！」凌未風微微一笑，左掌一揚，右掌底直穿出來，叫道：「第一拳來了！」（一五八）

大蘇（吾兒不肖）

吉叔作

十八　圈套

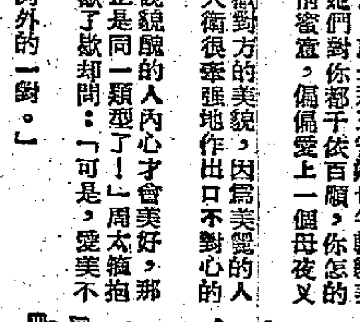

橫來雨

碧江

當周太再度停下來的俄頃，大衛挨近她的耳畔問：

「還有第三樣呢？」

「那就是今晚所耳聞目睹的一切了。」周太那銅鈴似的兩眼睜得更大，穩吞吞說道：「事實上，尹多麗固然不失為一位風華絕代的佳人，就是那王安妮也年輕貌美，我見了她們便自慚形穢，而她們對你都千依百順，你怎的辜負了美人兒的深情蜜意，偏偏愛上一個母夜叉呢？」

「我不一定喜歡對方的美貌，因為美貌的人大都靠不住的。」大衛很牽強地作出口不對心的解釋。

「不錯，如果說貌醜的人內心才會美好，那麼，大衛，我和你正是同一類型了！」周太抱着大衛縱聲怪笑，欷了欷却問：「可是，愛美不是人類的天性嗎？」

「也許我倆是例外的一對。」

「這話怎說？」

「我……我口才笨拙，不懂得分析。」

大衛故意裝得傻頭傻腦，這時候，周太已給大衛的虛偽做作迷塞了心竅，大衛作不出明確的解釋，她非但看不出大衛要從她身上取得巨大財富的卑鄙陰謀，反而以非常嬌媚的姿態替大衛圓轉道：

「大衛，你無需用空洞的說話多作解釋，一切我全明白，心靈的默契豈不遠勝過千言萬語嗎？」

「你明白了什麼？」大衛仍在扮傻。

「這許多年來我情場落寞，早已心如止水的，大衛，你那麼忠貞，那麼多情——外間的嘲笑你不理會，色情的誘惑你毫不動心，其他比我更年輕美麗的小姐，你把她們棄如敝屣，這樣情重如山的男子，我怎能不受到深刻的打動呵？」

大衛巴不得周太吐露這番說話——周太所講出來的種種，全是大衛所悉心佈置的圈套，如今周太竟然這麼輕易地自動跌下圈套，大衛怎不喜出望外呢？

但他只佯裝成非常認真的樣子，悄語道：

「周太，難得你這樣了解我，你眞是我唯一的知己，我為了你甘願跳進大海也很值得。」

「你先要學會游泳呀。」周太嫣然回眸，攜着大衛的雙手提高了些，緊勾着大衛的脖子說：「大衛，你記着，我的情感不容易發生波動，你切莫讓我有些兒失望才好。」

「一定的，我怎會令你失望呵？」大衛乘機親吻周太。

周太情熱如火，事後終於依從大衛的安排，大衛教她不要回去，兩個人就在豪華的酒店渡過了荒唐的一夜。（二一九九）

都市之窗

天意？

簡右傳

白妮恨透了吳福全，說得好好的在統一碼頭等着，三時正會面一同去香港仔玩的，結果失了約，害她在大太陽照來炎炎似火的統一碼頭前站了三刻鐘，自覺得心也大傷，她覺得自己真的老了，珠黃不值錢，她哭了一天。

吳福全為什麼好端端說定了又失約呢？忘了？不喜歡白妮了？他是存心去的，也愛白妮了的，都不是，但結果失了約，為來為去，為了一件新衫。

白妮和他相約，是福全本年份最高興的大事，白妮當初是紅舞星，常帶客人到他服務的酒樓裏吃東西，他看上白妮不是一兩個月的事，當以年計，他看到白妮時，他還很小，那種紅舞星的氣派，使他心儀不已。白妮很少到酒樓來，間中偶來，後來三年，白妮很少來了，是嫁了人，又過幾年，他見報上登着「白妮重出」那新聞，希望白妮會到酒樓來，一直到白妮生日那天，她來賀壽，穿得雖然很平常，在福全眼裏，那夠美夠大方的，別人似乎已不大注意她了，福全心裏很難過，前後六年的事嘛！他因此侍候白妮格外的起勁，他說了許多令白妮高興的她的全盛時代的往事，白妮高興起來，看看福全，心裏只有打算，久經風塵，也煩膩了，不如看風使舵，要是福全誠心呢，嫁他也好，他在酒樓升了經管，年青呢，以後也許開酒樓都說不定。

但，福全沒有去赴約，這一段美好姻緣被拆，看來全是天意，要不是兩點鐘下一場雨，三時之約，福全說什麼也得去。

福全平時很儉省，除了酒樓穿白制服黑領帶外，平時是竹紗唐裝衫褲一套而已，為了白妮之約，他不得不去買一套現成西服，好的得百來元太貴，小巷有四十多元一套的，穿着也一樣挺括，他買了回來。

兩點多鐘時，他就出去了，上理髮館修修面，當他在理髮店的衣鏡中，看到自己那白白的臉黑黑的髮，加上新衫，十足王孫後裔，他悔不老早穿了西服。

出理髮肆遇上一場雨，他從裏奔過時，一輛汽車噴他一身泥，他又急又恨，急忙到平時包洗酒樓制服的洗衣店，脫下衫褲，叫他們洗快衣。

店家是認識那個酒樓管老爺的，不敢怠慢，半小時連洗帶燙，還不到三點，那套衣服已完全洗淨燙乾，福全急忙穿了上去。不幸的後果發生了，他聽到衣服線腳斷裂聲，小心穿上，不像普通西服褲，像馬褲，上衣呢，和背心似短。

當然，一切安排的，希望的，都被那場雨沖掉了。

福全還有希望，因為，白妮並不覺得竹紗唐裝衫褲難看，也許有一天，他們會在路上碰到的。

短篇小說

股份明星

子醜

白玉丁是個標準的明星夢者，他極希望能夠有機會厠身影界。他想做明星，並不如一般明星夢者要做紅到發紫的大明星，如果能夠做到二流明星，他也很滿足了。去年某大粵語片製片公司公開招考演員，他一口氣攝了幾套全身的半身的照片，揀了兩張認為最滿意的寄了去應徵。應徵信發出後，他日夕地盼望影業公司的回信，約他去試鏡。

[illegible]

服務版

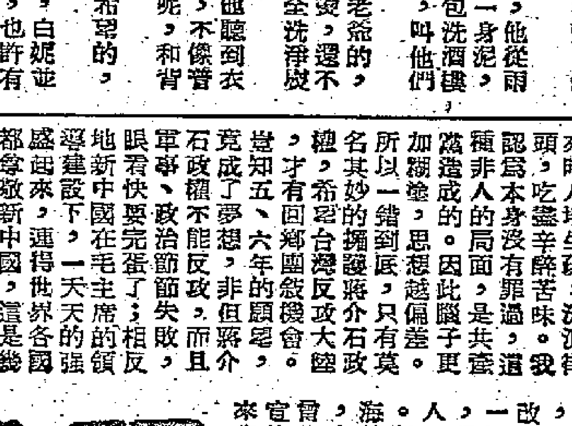

逃居港澳地主分子　能否平安返鄉生活

編者按： 九龍林××二月二十九日向內地寫信詢問關於逃居港澳的地主階級出身的人能否回鄉的問題。收信人依照林先生的請求，由收信人向本報投稿答覆。茲將林先生的去信和覆信的原稿分刊於後。

去信：

我是地主的兒子，自從家鄉解放之後，我看到爸爸被村裏幹部召集村民鬥爭，我嚇怕了，因此一怒之下，拋妻別母，遠離家鄉，再用千方百計偷渡香港。初來時人地生疏，流浪街頭，吃盡辛酸苦味。我認為本身沒有罪過，還種非人的局面，是共產黨造成的。因此膽子更加糊塗，思想越偏差，所以一錯到底，只有莫名其妙的擁護蔣介石政權，希望台灣反攻大陸，才有回鄉團聚機會。但蔣介石政權不能反攻，而且竟成了夢想，非但五、六年的願望，還要完蛋了；相反眼看快要完蛋了；軍事、政治節節失敗，而且相反地新中國在毛主席的領導建設下，一天天的強盛起來，運得世界各國都尊敬新中國，這是幾千年來我們中國人最大的光榮。但在我的心目中，恰巧對我成了諷刺。可以說，新中國的強大，即就是我的末路。我在失望之下，既回不得大陸，無路可走，又不能去台灣，倘長久流浪異鄉，預料我的前途更加悲觀。唯有自殺一死，才能了此殘生。與流亡在港九像我這樣的同胞，何止千萬，他們每個人都希望回到溫暖的家鄉，但是永遠沒有勇氣實現，恐怕回去之後，將會受到更大的懲罰，所以只有一生一世在此地過着白華生活。變成今天之慘，可想而知。到現在我才承認以前的思想完全錯誤，如今敗成這樣腐敗的低局，都曉得自己造成。真所謂一失足成千古恨。眼看前面是條絕路，但不知毛主席能否伸出同情之手，挽救我們走上新生之路。我絕對信任人民政府確實是寬大的，我再情願接受政府正義的法律裁判，但不希望遭到羣衆鬥爭。這不單是我個人如此，也許逃居港九數十萬同胞都有同樣的想法。我們到底能不能在人民政府的保護下平安返鄉，參加祖國生產，希望於短期內在香港的報章上作一個公開的答覆，來指示我們走向一條正當的道路，使我們得到永久的歸宿，重新做人。

覆信：

你的來信收到了。對你現在這種處境和心情，我們是同情的；你能認識過去的錯誤是值得歡迎的。如你來信中所說，幾年來，由於新中國的日益強大，人民民主政權日益鞏固，蔣介石集團在世界上日益孤立，原來對美、蔣抱有幻想的人，有些也在考慮尋找新的道路，或是願意老老實實地改造自己。人民政府對一切過去有罪於人民的人，現在願意悔過自新的人，都採取了寬大政策。對於一切跑到台灣和海外的國民黨軍政人員，今年一月周恩來總理代表中國政府和人民宣佈，不僅他們願意回來省親、會友、參觀、學習的可以回到大陸上來，而且不管他們過去犯過多大的罪過，都將寬大對待，不究既往。對於過去剝削的地主分子和已放棄剝削的富農分子，在今年政府所公佈的「一九五六年到一九六七年全國農業發展綱要」第四條中規定，表現較好的，勞動生產的，可以允許他們入社，作為社員，並且允許他們改變成分，稱為農民；表現一般的，也允許他們入社，作為候補社員。現在內地的過去的地主和已放棄剝削的富農分子，及從海外和台灣回來的國民黨軍政人員，都已根據上述政策受到寬大對待和適當安置。所以你不必顧慮，可以回鄉和家人團聚。只要你遵守政府的法令，好好從事祖國的生產建設，你不但會得到政府的寬大，而且你的生活也會和全國人民一樣愈過愈好。你還是很有前途的，希望你不要悲觀，不要發愁，並勸告和你有同樣處境的朋友們，共同走上這條光明的道路。關於你回鄉的具體問題，你可以和廣州市接待港澳同胞辦公室聯繫，他們會幫助你解決問題的。

代郵

胡漢、吳敦先生：你們可參閱日前本版「藝壇子評介」一文。

爲什麼？

爲什麼會出現紅霞？

太陽的光照射在地時，它的光波長短是不一樣的。太陽光是由紫青藍綠黃橙紅七色混合而成，而紅色的波長在所有光波中最長，所以紅色長波經過大氣中微塵而達到地面，比晴天正午時，光波經過的大氣少，就直達地面的白色。所以太陽的光就混合成白色。當太陽西沉的時候，光波必須經過稠密的大氣，紅色長波就射進我們的眼簾，藍色短波因不能穿過稠密大氣，被微塵所阻，就向各方反射，這時在地平線相近的天空和雲霞，便成為美麗的紅霞。（樹聰）

爲什麼電話線每隔相當距離要交叉一次？

免除外間電磁的干擾，每隔一定的距離就把電線交叉一次，這樣兩根電話線的位置對調了，一根電話線前一段所感應來的雜音，加上後一段感應來的雜音就和另一根電話線前後的雜音抵消了。

老香港信箱

拆遷與領補償費

陳之新先生：從過去高等法院受理的拆遷案看來，承租人，包括二房東、三房客和四房客在內，幾乎都可以向業主領得一筆補償費。費用的多寡主要看承租人租用地方的大小，時間的長短和地區的主要程度等而定。

但是，有一點值得注意的就是在你和二房東簽訂的合約中，言明倘中途業主將樓宇收回改建時，無條件向業主索取搬遷費。既然這樣，恐怕有困難了。

你們的合約沒有貼印花是不會受到法律上的承認的，但是仍可作法庭上的有效證物。

更改身份證

黃劍洪先生：更改身份證年齡只要有充份證明（如出生紙或畢業文憑等）是可以辦到的。請攜同證明親自到北角人口登記局辦理。

醫藥

鼻內有血

謝昌燕先生：鼻內常有血液，是鼻腔毛細血管破裂流出的血，不是肺病，要注意避免傷風感冒，並服用維他命C片，每日三次，每次二片，多吃些新鮮蔬菜與水果。

戴眼鏡

求知先生：眼鏡配得合適，不會使近視程度加深，也不會使近視程度減少。

腫瘤

梁秋先生：腫瘤的發生原因，至今仍無確論，錄音器弄食，可以發生腫瘤的說法沒有什麼根據，可不必去相信它。

供屋會尚屬倡議　未正式付諸實行

張示生、李孜、蔡心僑、蔣國雄、鄭文記、陳宴、羅裕、諸先生：本報十六日刊登供屋會消息，某財團正在倡議與進備階段，未正式付諸實行，此後進展如何，當在報端披露。

服務部

補習

▲某中學高中部學生，願為讀友補習小學生功課，及初中數學、物理。或替小學生補習功課。酬勞不拘，通信處：九龍城西頭村龍城路四十二號陳向榮。

▲願以每週三次、每次一小時半，替港九區讀友四至六人上門補習英語初級會話字母拼音，酌取每人每月車資十五元。有意者希通訊：九龍油麻地白加士街七十號二樓曾君轉李先生。

▲第六班畢業生，擬替第六班以下程度者個別或分組補習，費廉。有意者請投函中環興隆街三號地下，唐小姐收。

▲英文女校學生第三班程度，願在課餘替小學生補習英文，史釗域道七號二樓韓蔭文。

出讓

一九五五年十一月至五六年四月新晚報合訂本，每本一元出讓，又有一九五五年一月至五六年四月人民日報合訂本廉讓。九龍監校角道二四八號二樓吳來洽。

我願將九成新的廣大三級發花手套機出讓，價值二百二，如合意者，到九龍順寧道四九九號三樓李漢洽。

中國足球隊在列寧格勒
首戰澤尼特觀衆四萬人
比賽結果澤尼特獲五比三勝利

【新華社莫斯科二十日電】中國足球隊七月十九日下午在列寧格勒同當地的「澤尼特」足球隊進行友誼比賽。這次比賽引起了列寧格勒人的巨大興趣，到基洛夫運動場看比賽的將近四萬人。

在比賽的開頭，中國運動員掌握了主動權，從右翼進攻。但是，有幾次都被「澤尼特」隊截住了球。後來，列寧格勒運動員以快攻辦法將球踢入中國隊的球門。在快到休息的時候，中國隊的前鋒張宏根很漂亮地把球帶到中線，並且踢入「澤尼特」隊的球門。前半場的比賽結果是一比一。

後半場一開始，「澤尼特」隊員就迅速進攻，並且將球踢入中國隊大門。十分鐘後又踢入一球。中國運動員展開了反攻，中鋒年維泗用頭頂進了一球。「澤尼特」隊後來又接連踢進兩球。最後，中國隊方紀秋又用頭頂進了一球。

比賽結果：「澤尼特」足球隊以五比三獲勝。

這次比賽雙方都用快速方法進攻，不但「澤尼特」隊進攻力量強大，中國隊的進攻力量也很雄厚。但是中國隊防守不夠嚴密，顯得有些慌亂，守門員疏忽而接失二球。

中國足球隊定於今天去維爾紐斯，將在七月二十三日和立陶宛混合隊進行比賽。

星洲方面透露
港馬交惡裏因
說香港會譏馬來亞爲二流球隊
覆函傲慢使馬總會長大動肝火

有聞必錄

【本報新加坡十九日航訊】香港的足球遠征隊在新加坡作賽完畢後，本擬轉赴馬來亞聯邦各地表演，這是向年的慣例，也是順理成章的做法。但是，今年除了巴士能償此願外，東方、南華都碰了壁，儘管南華現在仍由江德仁親自入吉隆坡，意圖與馬來亞足球總會接洽，促成此事，但一般預料，南華恐怕還是重蹈東方之覆轍。（編者按：南華目前已正式宣佈取消馬來亞之行。）

對於這件事，香港早已付測紛紛，而最終是把責任歸咎到香港足總與馬來亞足總之間存有誤會這一點上。

據說，事情的始末是這樣的：馬來亞足球總會原擬在今年馬來亞埠際杯賽結束後，遣派聯合邦足球隊遠征香港及東南亞各地，藉以觀摩球藝，於是，馬足總去函香港，徵求港方意見，並提出「五五」分賬辦法，由主方招待膳宿等條件。但香港足總在覆函中，非常不客氣的措詞說：「馬來亞聯邦隊乃一第二流球隊，不能接受如此高條件，現在給以百分之四十的分賬，膳宿旅費等概屬自理，要來就來，不來作罷。」（編者按：這段文字原載於星洲日報，究竟香港足球總會的覆函會不會如此不客氣則不得而知。）

馬來亞足球總會接到覆函後，即轉呈會長東古阿都拉曼，他看了這封充滿傲氣的函件，非常不滿；其後便在理事會席上作出一項決案：今後凡是香港足球隊申請來聯合邦作賽，概不接納云云。

原來在做出此一決議案時，巴士隊在馬來亞聯邦各地的賽序已近尾聲，而東方、南華此時還未去函接洽。因此，巴士得以順利完成了它的夙願，獲得約一萬元分賬的幸運；而東方、南華則只能自歎倒霉了！

造成這次不愉快的事件，乃是港、馬足球總會之間的問題，東、南則是變成了「替死」的羔羊。不過，香港足總的覆函如果真個是如此不客氣，那也是太不必要的；因為這樣，難免引起人家的難堪而要報復的。當然，馬來亞足球總會作了如此的決議案，除了達到「以牙還牙」的報復目的之外，顯然是沒有什麼積極意義的。

南華在星首戰經過
行軍如閃電與民聯鬥快
前鋒五虎將威脅性特強
在八千球迷欣賞下三比二奏捷

【星洲航訊】香港南華足球遠征隊十八日晚上八時在惹蘭勿刹球場首次露臉，與星洲民聯隊對抗，球迷八千餘人，場面熱鬧。南華在此仗中，展開快速、銳利的攻勢，行軍快若流星。民聯隊不甘示弱，與南華展開快鬥快的競逐，踢來淸脆可觀，球迷讚歎不已！比賽結果，南華旗開得勝，獲得三比二的戰果。

是役，民聯在上半場中攻勢很猛，迫使南華盡力防禦，形成一蹇勢均力敵的對壘，積分成梅花間竹。民聯曾以二比二跟南華扳平，可惜在最後三分鐘時，由於後衛救球匆急，被朱榮華打進一記，否則可能構成平局終場。

南華在此仗中，五個前鋒個個矯捷活潑，如龍似虎，威脅性很大；較諸東方、巴士，實有過之而無不及。但該隊的防禦力量，則不如巴士雄厚，這是不容掩飾的事實。何祥友、姚卓然、莫振華之巧妙身手，動作灑脫，贏得球迷不少采聲。

肥油首開紀錄

民聯揮兵先攻，勿力弗踢出角球，柯金明縱高一頂，劉建中接個正着。接着，胡文相近門妙射，亦被接去。五分鐘，南華返擊，陳志剛縱球推進，及時傳前，何祥友搶前一步，乘民聯門將羅福鼎出搶之際，把握良機，勁射入網，首開紀錄。

民聯還以顏色

民聯不甘損失，猛力進攻，柯金明、胡文相變陣齊進，殺入重圍，南華後衛非法阻擋，被判罰十二碼球，民聯由李國成主踢，他一脚直射，被劉建中搶救出險。民聯失此良機，並不氣餒，至十四分鐘，胡文相直線切球近門，右翼勿力弗衝進建功，一比一初度平手。

莫振華建奇功

民聯此時越戰越勇，攻勢咄咄，南華後防忙於搶救，但他們還了力挽狂瀾，也一次又一次地把民聯的攻勢擋回。漸漸地，南華反守為攻，郭有推前助一臂之力，他將球傳前，莫振華接應得勁射入網，二比一完上半場，南華再度佔先。

南華終奏凱歌

易地再戰，民聯前鋒仍很活躍，攻擊猛烈，柯金明得快馬追進，勿力弗傳球，射球入網，二比二又成平手。此時過程緊湊，爭奪熱烈，南華後方諸將竭力盡智，屢救險球，雙方前鋒也頻頻進擊，一時相持不下。直到最後三分鐘，南華孤注一擲，傾全力以進攻，莫振華傳球近門，羅福鼎匆忙遠出搶救，但是朱榮華比他快了一步，及時舉脚勁射，皮球碰着站在門前的三美然的脚而彈入網窩，至此，南華便憑此球而獲得最終的勝利。

兩陣如下：

南華：劉建中；劉志炳、郭有；陳志剛、吳偉民、錢儀；莫振華、姚卓然、楊偉韜、何祥友、朱榮華。

民聯：羅福鼎；加斯威、符氣榮；三美然、李國成、何興榮；勿力弗、胡文相、柯金明、萬棱、陳炳。

中波籃球末戰
我隊女勝男負

【新華社華沙二十日電】中國男女籃球隊七月十九日在波茲南進行了訪問波蘭的最後一次比賽。

比賽結果，中國女子隊以五十六比四十戰勝了波蘭女子隊。中國男子隊以八十九比一百零四敗於波蘭國家代表隊第二隊。

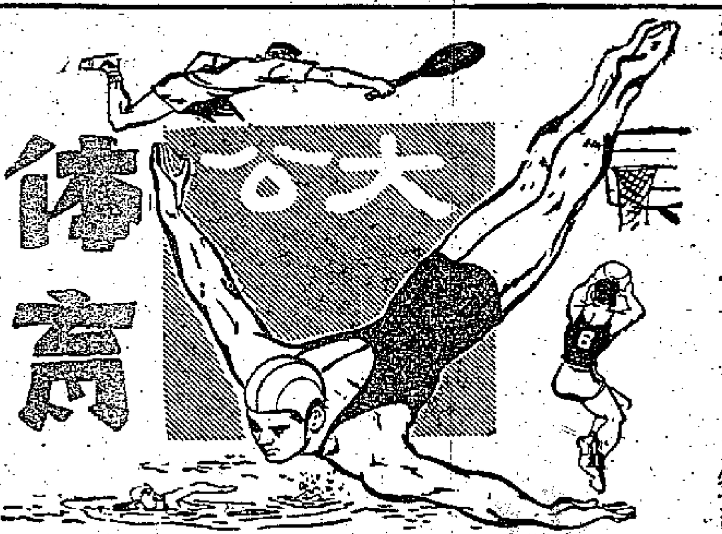

內幕透視

港九籃球聯會將於下月召開會員大會，進行修章及籌備改選，誰是下屆主席，根據本報昨日報道，陳劍科和何鴻略都是熱門人物，其次的一個是韋基舜。另據一些報紙的消息，則韋宇炳和盧振暄也有意染指，他們的競選工作都在或明或暗中進行。

靜觀籃聯大選
記　也
五個人競選三條線進行
陳劍科與何鴻略最熱門
石振達對未來主席表示願望

一般看出，競選籃聯下屆主席的雖有五個人之多，實際上却只有三條線，那是陳劍科與韋基舜，何鴻略與韋宇炳，另一條線則是盧振暄。陳劍科是現屆主席，他曾表示下屆無意蟬聯，但他却下了一句「按語」：「如果大家界面，仍然推我蟬聯，我是不會辜負老友們的好意的。」弦外之音，實在不難意會。因此，許多人都覺得這是陳劍科競選主席的一貫手法，這一套手法，正是上屆競選時的翻版——欲揚先抑，以退爲進。他現在表面上極力推崇韋基舜，說這個人有資格可以做他的「繼承人」，而且表示要投他一票，事實上，誰都知道，韋基舜在香港籃球界的資歷還淺，然甚談不上「人緣」；而且韋基舜本人從來也不會表示過他有意競選，他的競選工作不知從何做起？如果說他的確已經加入競選圈裏從事活動，那麼要競選的將不是韋基舜本人，而是他的幕後支持者；這個「幕後支持」的可能就是陳劍科。陳劍科爲什麼要支持韋基舜呢？正如上面所說，欲揚先抑，以退爲進，先行放出煙幕，用韋基舜來做他的替身，使圈內人大感迷惑，分散了競選對方的注意力，然後在最後關頭，挺身而出，還是「故佈疑陣」一格。實際上競選的還是陳劍科本人，所以陳、韋兩人是二而一、一而二的。

何鴻略是南華籃球部的副主任，這位「辣叔」，在香港籃球界頗有地位，他對於下屆籃聯主席曾表示過他的意向，他對籃球運動的確興趣濃厚，而且他在下屆裏差不多都擺脫了足球圈內的一切活動，可以抽出更多的時間來在籃聯工作。論做主席的條件，他是比現主席陳劍科更勝一籌的。他和韋宇炳的關係非常密切，韋宇炳曾經公開表示，認爲何鴻略是下屆籃聯主席的理想人物，希望何鴻略競選成功。其實，如果何鴻略眞的做了籃聯主席，韋宇炳就是他的好「拍檔」。目前兩人走的正是一條路，把兩個人的票集中在一個人的身上，一加一等於二，「出頭」的必是何鴻略而不是在籃球界無甚籍籍名的韋宇炳。

至於盧振暄，此人在籃球界的歷史不弱於上述任何一個人，他資歷是多年前籃聯「執政者」沈瑞慶、石振達的死對頭。最近，他雖跟星島出征曼谷，但他在出發之前，對競選工作也曾有了一番佈置，明朗的態度，可能要在星島遠征回來之後才有表示。許多人都在預料，他可能在陳、韋與何、韋兩條線中殺出一條路，好讓對方措手不及而收漁人之利。但也有人覺得，盧振暄在籃球界的歷史雖然不淺，可惜「人緣」並不很好，反對他的人所具有的潛力，將促使他在競選中「很快就崩潰」。

在籃球圈內一向具有「鬼才」的石振達，最近他以「在野之身」靜觀籃聯大選，此次他對此已經完全沒有興趣，無論誰做主席，對他全不起「刺激作用」。但他對下屆籃聯主席却提出了他的願望：「希望選出一個眞正能夠替籃球界服務的人，這個人，必須言行一致，如果在競選時說得天花亂墜，成功後，一事無成，我們寧可投其一票，同時也要告訴那競選成功的人不要假公濟私。」他表示對熱心做事的競選者投其一票。最後，我問他：「你將代表那一個會出席去投其『神聖一票』呢？」他說：「我現在完全以『在野之身』，但必要時，我是有可能代表某一個會出席的。」

國際業餘田徑聯會
公佈最低標準成績
美國參加世運足球代表隊
十四個人中八個不是美人

國際體壇珍聞

▲國際業餘田徑聯會公佈了參加第十六屆世運會的田徑賽的最低標準，各國運動員必須達到規定的標準成績，才能參加比賽（括弧內是上屆最低標準）；以下是男女子組的田賽各項最低標準。

男子組——跳高，一．九二公尺（一．八七公尺）；跳遠，七．二五公尺（七．一〇公尺）；三級跳遠，一四．八〇公尺（一四．五〇公尺）；撐竿跳高，四．一五公尺（四公尺）；鏈球，五四公尺（四九公尺）；鉛球，十五公尺（一四．六〇公尺）；鐵餅，四七公尺（四六公尺）。

女子組——跳高，一．五八公尺；跳遠，五．七〇公尺（五．三〇公尺）；鐵餅，四二公尺（卅九公尺）；標槍，四三公尺（卅六公尺）；鉛球，十三公尺（十二．三〇公尺）。

▲奧林匹克運動會體操比賽，一共有廿國家報名參加。男子組有保加利亞、德國、日本、蘇聯、瑞士、捷克、匈牙利、美國、丹麥、法國、英國、意大利、加拿大、盧森堡、奧地利、瑞典、西班牙、南非聯邦和南斯拉夫。女子組則有保加利亞、意大利、羅馬尼亞、蘇聯、瑞典、捷克、匈牙利、美國、法國、英國、日本、加拿大、盧森堡、南非聯邦和南斯拉夫，上屆的男、女子隊冠軍均是蘇聯隊。

▲波蘭代表團將有一〇三人參加本屆世運會，他們將參加田徑、摔跤、舉重、拳擊、游泳、射擊、擊劍和賽艇九個項目。

▲美國足球聯合會已選出十四名球員，作爲美國參加第十六屆世運會的代表隊，其中有三名隊員曾在一九五二年參加過世運會。在這十四位選手中，有八人原來是其他國家的球員，他們最近才加入美國籍。例如，守門員原是丹麥人，一個前衛是西班牙人，另外有三個蘇格蘭人，兩個德國人和一個挪威人。

美國足球隊本要與南美的勁旅墨西哥作預選賽，但由於墨西哥足球聯會以經費問題不易解決，故而棄權。

▲澳洲的運動員們，正積極練習田徑、游泳及划船等項運動，他們希望在第十六屆世運會，在這些項目中取得較好的成績。最近，他們不時寫信給匈牙利的著名田徑教練員依果洛伊，向他請教訓練的方法，依果洛伊毫無保留地把經驗告訴他們。澳大利亞的女運動員，準備在本屆世運會獲取接力跑冠軍；有一名運動員還準備創造女子一百公尺的世界紀錄。

▲英國田徑協會必須籌足七萬五千英鎊，始能派遣運動員參加第十六屆世運會，因爲該會得不到英政府的補助金。他們籌款的辦法很多，如舉辦跳舞會、展覽會及進行比賽等，此外還發行了一種火柴，在火柴盒上印有「奧林匹克運動會準備基金」等字樣。　斯集

朱國倫昨日回來
陳偉霖今天返港

【本報訊】南華會昨天接獲遠征軍電報，據說在星洲比賽完畢，移往棉蘭、金邊等地表演，但如果接洽不成的話，則將先行返港。

隨軍遠征的陳偉霖昨有電報回家，說今天乘國泰航機回港，着家人到機場去接機。他爲什麽先自回港呢？電報沒有說明，昨晚在華裁聯敘會中，沈瑞慶亦證實陳偉霖今天回港。

遠征軍教練朱國倫已於昨天下午一時回港了，到機場迎接的有崔耀華等。

環島步行賽昨天在港府球場出發，圖爲第一批出發時情形，左起（面對者）陳洪文、柏拔、歐忠盛，三人都是長跑好手。

東方改選後
冲淡何鴻略

體壇動態

【本報訊】東方上屆足球部副主任何鴻略，日前曾以副領隊身份隨東方遠征泰國，歸來後，因商務關係，未隨東方作第二次遠征。據內幕消息，東方第二次出發遠征時，吳壽頤、何鴻略都到機場送行，李杏林力邀何鴻略繼續合作，仍做副主任。李杏林並曾要求吳壽頤選派何鴻略代表東方出席華人會的邀請。何鴻略聽在耳內，便沒有接受別一度擬邀他擔任足球部副主任，但「阿蛇」既聽了李杏林和吳壽頤的談話，便一心一意地準備繼續爲東方効力，所以對中華的邀請，就婉辭了。不料李杏林遠征未歸，東方改選結果，代表出席足聯的却是李杏林、胡祖堅兩人。何鴻略見事不免有所冲淡了。

聽說正主任夏傑榮因事忙而想辭職，假如夏傑榮眞的辭職而被南華接納的話，一般預料準是何鴻略「扶正」的。何鴻略因在足球圈受到阻折，却有集中精神在籃球圈內振作一下的意思。他之競選籃聯主席，多少是受到上述的事情所影響。

何鴻略今年仍蟬聯南華籃球部副主任職，爲東方効力的熱烈情緒便冲淡了。

華人水球賽開鑼戲
南華主將出助海天
苦拚一番終告鎩羽
頭場乙組賽南華勝中青

【本報訊】全港華人公開水球聯賽，昨天下午在鐘聲泳場揭幕，兩場揭幕戰結果是：乙組南華以五比〇淨勝中青；甲組海天以五比二挫南華。今天下午一時，繼續有一場乙組比賽，在荔枝角中青泳場舉行，由海天對東方。

昨天甲組之戰，海天邀得南華的主將彭照瑞助陣，兩隊實力此消彼長，海天佔得絕對的優勢下輕易奏捷。海天本來另邀得中青的門將蔡孝發助陣，但因蔡同時發給中青與海天，鬧出了「雙包案」。泳聯會的競賽小組昨天爲此召開了會議來討論這件事情，但當時因蔡孝發本人沒有到場，未能解決，因此決定在「雙包」關係未「搞掂」以前，蔡孝發不能代表任何一隊出場。

南華的鋒線因爲少了能游善射的彭照瑞，補上黃勳輝作用也不大，而溫兆明又只能做到搶取開球權，黃育新獨力難支，不易取得叩射機會；黃福興雖不時開上火線，但這一來又影響了後方的防禦力。

比賽開始，溫兆明搶得開球權，發交後方。吳啟柏傳給黃福興，黃從右邊帶上，到底線處傳交門前，黃勳輝把握機會，一發入網。南華雖「開心錄」，但以後就被海天掌握主動；六分鐘，彭照瑞替海天扳回平手。十一分鐘，吳國柏犯規，張仲堯射入一記四碼罰球，二比一。上半場完前，張仲堯與黃福興雙雙被罰離場。

休息後再戰，雙方均得六人在場，約三分鐘，黃桂枝越進用左手叩射入網，三比一。七分鐘，黃金華傳球近門，彭照瑞順勢打入，四比一。十分鐘，黃桂枝沿右邊帶上，至底線處射球入死角，五比一勝局已奠。在下半場，南華的前鋒根本沒有起手射球的機會，此時，黃福興再開上鋒線，與黃育新易位，至十二分鐘，黃福興得後衛傳送，避開張仲堯射球入網，成二比五終場。

海天在此役中玩得不錯，黃金華、黃桂枝、何忠、陳子康，活躍異常；南華的「新血」黃勳輝、溫兆明，顯得應付易如。昨戰雙方陣容如下：

海天：黃桂枝、張仲堯、彭照瑞、黃金華、陳子康、何忠。

南華：黃福興、黃勳輝、溫兆明、黃育新、劉定方、吳國柏、彭祥。

女皇杯籃賽
順聯挫珠海
今續有四場乙組賽舉行

【本報訊】女皇杯籃球賽昨天下午共有六場在伊利沙伯青年館室內場舉行，戰果是：乙A羅星勝青雲八十八比廿七；乙B青力勝螢火卅四比廿九；乙C金鐘勝恒社四十四比廿七；乙A電車勝華南六十五比四十五；乙C仿生勝鐵馬五十八比四十七；甲組順聯以七十比五十二擊敗了珠海。今天下午續有四場乙組比賽在伊館室內場舉行，二時，乙B公民對金鷹；三時，乙C聖培爾對青年；四時，浮圖對廣社；五時，乙A元朗對官產。

昨晚甲組之戰，珠海因先後敗了三場，對爭標已宣告絕望，更因劉維正於對均安時毆打朱志彪，被判停賽，實力不免略爲削減，有此關係，整隊戰意不高，演出欠佳。順聯由於以毆陣拒敵，對戰局一緊一鬆，可以操縱自如，最初各人像練球時一樣，沒有積極進取，但因各人身材好，攻守均勻，上半時仍以廿九比廿一先勝。易籃後，順聯改變作風，採取快傳急攻，積分直線上昇。珠海只可招架，無力還擊，終於大敗。直到目前，順聯與均安仍保持未敗的紀錄。

中級杯乒乓賽
今日上演九場

【本報訊】朱有蘭油廠主辦中級杯乒乓團體賽，昨天各場比賽成績如下：愛司B勝玉雪五比一；象牙勝華錫五比〇；華倫勝玉雪五比二；象牙勝陶友五比零。今天有九場賽事，在九龍青山道該廠球室舉行，賽程是：一時，朱有蘭對中華；二時半，教進對有利，紹裘對廣華；四時，紹裘對自力；七時，港大對凌華，廣青對珠寶；八時半，港大對三友，廣青對東方B。

凌風盃乒乓球賽
工聯今續戰旋風
下午一時在太古球室角逐

【本報訊】凌風盃乒乓六強決賽，賽事已至最後階段，工聯、聯益兩隊已佔據冠亞位置。本月十四日工聯對旋風一場，移師在伊館場角逐，曾戰至所規定時間仍未分勝負，當時工聯以四比一佔先。賽會定今日下午一時在太古會球室舉行補賽，即由第六局開始角逐。

又悉：賽會爲早日結束賽事，並舉行頒獎禮，日前已定[illegible]名貴獎品多種，昨已分別在百步梯蘇瑞記陳列，除冠、亞、季三項銀杯獎由該社報效外，並徵得體育界熱心份子麗顯珍報效冠、亞軍個人獎品各五件，該會乒乓主任報效精神獎錦旗乙面，王錦明及顧懿記分別捐出錦旗。

華員會泳園
今開水藝會

【本報訊】香港華員會泳園爲檢閱園員本季游泳成績起見，定今日上午十一時在荔枝角該會泳場舉行本年度園友第一次水藝大會，今日競賽項目有十五項，程序如下：㈠男子五十公尺自由式，㈡女子五十公尺自由式，㈢男子二百公尺蛙式，㈣女子一百公尺蛙式，㈤訓練班五十公尺自由式，㈥男子一百公尺自由式，㈦中級班一百公尺自由式，㈧女子一百公尺仰泳，㈨男子一百公尺蝶泳，㈩小童一百公尺自由式，⑪訓練班五十公尺踢水泳，⑫男子一百公尺仰泳，⑬女子五十公尺蝶泳，⑭男子四百公尺自由式，⑮女子四百公尺自由式。

華足裁判會
昨行交接禮

【本報訊】華人足球裁判會昨晚在英京酒家舉行新舊職員交接及會員聯歡敘會，體育知名人士到會的有郭贊夫婦、郭琳褒、王志聖、蔡惠鴻、龍炳棠、沈瑞慶、馮夷柱等，筵開十多席，場面熱鬧。席間有唱樂、粵曲及抽獎等助興，直至深夜才散。

環島步行比賽
布洛賓獲首名
歐忠盛在大潭篤棄權

【本報訊】星島、虎報舉辦的四十一英里環島步行賽，昨日在港府球場舉行，參加者二十八人，其中女性五人，六十多歲的歐康亦有參加。

下午三時正，第一批運動員出發，以後約隔三分鐘一批，每批二十人。第一批有歐忠盛、柏拔、陳洪文等長跑好手。和其他的田徑賽不一樣的是當哨子一響，運動員都是穩步前進，沒有衝刺鏡頭。他們向筲箕灣右邊經東華東院出英皇道，沿途引了不少路人觀看。到四時五十五分，首出的運動員已到達筲箕灣巴士總站，他們都不休息，繼續向石澳前進。至石澳中途時，運動員之間距離已很顯著，領先的是海軍長跑好手柏拔，歐忠盛緊隨第二，陳洪文、陳景賢落第七八，但因爲是分批出發，不能決定領先的便是冠軍，要待全程完畢，統計時間而決定的。

計第一名到達終點的（星島戰鬥前）是布洛賓（十一時廿一分卅一秒到達），時間八小時廿一分卅一秒；第二名巴格，八小時廿七分卅九秒；第三名陳景賢，八小時卅七分四十六秒。熱門柏拔在抵達石澳時棄權，老人歐康亦無法畢全程。截至本版截稿時，步行賽仍在繼續中，據說五個女性中，哈士中斯可能到達終點。另一熱門歐忠盛在大潭篤棄權。

世界男女乒乓冠軍
將來我國作訪問賽
荻村與大川富曾與京劇團歡談

【中國新聞社北京二十一日電】東京消息：日本的世界乒乓球冠軍荻村伊智朗（男）和大川富（女），十九日訪問了中國訪日京劇代表團，賓主雙方盡情作了歡談。

荻村伊智朗對京劇團說：「我們接到了中國的邀請，爲了答謝中國的盛意，無論怎樣我也要到中國去。屆時我將和中國的乒乓球選手們聯歡，並且互相學習。」臨別的時候，京劇團和他們互相贈送了紀念品，並且合影留念。

翁畫贈球人

關景申宜多用腦

關景申在巴士足球隊効力多年，一向浮沉於甲乙組之間，直到上屆聯賽，才有較多的機會在甲組演出。此次隨巴士遠征，倒是他有生以來的第一次。他是個衝刺力很強的前鋒人材，中鋒及左右翼亦能勝任，但以任左翼的時間較多。他年青，氣力充沛，脚頭勁疾，球射頗有信心。一次，在跑馬地球場比賽，他在中央關球界得球，恰巧對方守門員遠出，便在中線將球吊入空門，鏡頭美妙。

關景申的缺點是勇有餘而智不足，衝得門力而不懂得門智，作爲一個中鋒就不够條件了；所以他擔任中鋒的機會很少。由於他缺乏細膩脚頭，不能運用智謀來過關斬將，也不適合做個穿針引線、替隊友製造機會的輔鋒，所以他經常被派任翼鋒，在邊線上狂衝而過，倒能混得多時，獲得的經驗應該不比別人少，問題只是不能運用頭腦。如能在作戰中冷靜一點去運用頭腦，必有更好的成就。

他年青，球齡適合，如能繼續鍛鍊下去，是應該有進步的。技術鍛鍊固然重要，但在關景申來說，更要靈活地運用頭腦，就不失爲一個好的智勇雙全的前鋒人材了。

籃球友誼賽
飛馬戰迅捷

【本報訊】依頓球場今晚七時半開始有兩場籃球友誼賽舉行，首場女子中籃圈對中正；末場男子飛馬對迅捷。女子比賽，雙方球員都是新血，訓練時間尚少，技術還很幼嫩，此次兩隊相逢，可能展開混戰，勝負難料。男子比賽，飛馬人手較爲均勻，合作較佳，料可爭得主動。迅捷以謝崇傑、謝崇堅等爲主力，實力亦不弱，堪與對手一拚。

星期娛樂

裘盛戎談「姚期」

陳聿舟

「姚期」是裘盛戎的看家本領，十餘年來，備受觀衆讚譽，前些時，曾在上海演出，轟動一時，好些戲迷直等到演了二十多天，才能輪購到一張票，其中盛況，可想而知。

裘盛戎演「姚期」的成功，首先應歸功於他對姚期這個人物的深刻理解。裘先生常常對人說：「作爲一個演員，深入地去體會角色的思想、感情是十分重要的，在舞台上，必須通過思想來表達角色的性格，每一個動作都要有目的，都要能表現出角色當時的思想活動，使觀衆能够清楚爲什麽要這樣做，譬如演員要表演一個拿杯喝茶的動作，他就不但要表演出拿杯的姿態，而且還要從他的神態中，使觀衆感覺到杯中是否有茶水。」

裘盛戎的姚期扮相

他對「姚期」這個歷史人物在戲中的思想發展，曾作了很細膩的分析：

「姚期是一個威嚴穩重的名將，也是劉秀王朝的開國元勳，表演時必須抓住這個特點。譬如當他在草橋關奉旨回朝伴駕時，一見派來三員大將接收兵權，便心知不妙，跟着便想到這與郭妃得寵，國丈郭榮當權一定有關，內心雖然十分憤慨，但仍極力壓抑自己，並且毫不猶豫地解下兵權，遵旨回朝聽命，甚至聽到兒子姚剛說了幾句氣憤話，還嚴詞斥責，這是他穩重之處。

「當他回京之後，劉秀假情假義地在金殿上賜酒慶賞，這時姚期正是未卜吉凶，只好恭敬小心地侍候，這段戲應該演得一舉一動都很拘謹，但又不能流得過份謙卑，否則就會有損姚期的英雄形象。

「在回府途中，姚期聽到了姚剛闖了大禍，一時間驚得在馬上幾乎掉下來，但馬上鎮定下來，立刻回府查究。等到見了姚夫人，從她驚慌神態中，已證實了確有其事，姚期一時驚得言語無力，這時他的思想十分複雜。明知此禍不小，但也只好綁子縛回金殿，準備向皇上請罪。

「但等到他知道劉秀酒醉，郭妃付旨將他全家斬首之後，就再壓抑不住心中的憤怒，他根本懷疑劉秀酒醉的眞實性，回想起當年劉秀說過『姚不反漢，我不斬姚』的諾言，便忍不住唱出了『忠良無辜被刀鑿』這句憤慨之詞。」

裘先生在「姚期」中的扮相也是十分成功的，這不能不令人驚嘆他化裝技巧的高超。他的面型本來是下頰尖削的，但我們在舞台上看到的姚期，卻是臉型寬闊，配上一付大白鬍，一派當年，氣派儼然，沒有見過裘先生本來面目的人，一定會以爲他是個豐滿肥胖的大漢。

究竟他有什麽秘訣，能化裝得如此出神入化呢？這裏且聽裘先生自己的揭曉：

他說：「關於姚期的化粧，我是化了相當時間去研究的，如何把我削的臉型化裝成闊大的臉型呢？其關鍵是在面頰用色的深淺上，以我個人評臉來說，瘦削想化裝成豐滿，面頰一定要塗最淺白，相反的，肥胖想化裝成瘦削，面頰就一定要盡量塗紅，所以我在『姚期』中的化裝，臉頰塗得很白，一直闊到耳旁，一雙黑鼻窩，也畫得窄很，使面頰盡量擴闊。此外，眉也畫得很高，斜斜地一直伸展向額角，這樣，在強烈的燈光的照射下，遠處看來，便會令人覺得面型很豐滿了。」

他又說：「京劇的面譜很複雜，要畫得好是不容易的，正如寫字一樣，隨着各人筆鋒的不同，畫出來的效果也就各異。最重要的一點，就是不要墨守成規，必須根據每個人面型的不同，在套色深淺上，靈活運用，然後才能得到良好效果。」

裘先生還談及他的唱腔，他說，一般人常常提到他的鼻音，其實這只是由於經常運用，令人聽起來有這種感覺而已。他純粹用鼻音的機會並不多，每齣戲裏只偶然有一兩句。要舉出的話，「姚期」中的「轉過了萬花亭太和殿上」，「盜御馬」中的「不勝來臨手胸喈把人傷」以及「空城計」中的「左右琴童人兩個」是全用鼻管唱的。

最後裘先生還談到這幾年來在京劇演員中的可喜的變化。他說，過去京劇界「門戶之見」甚深，名角們都抱着「持盈保泰」的觀念，各尊一門，以我花臉來說，唱銅錘的就不唱架子，唱架子的就不唱銅錘，各有各的拿手好戲，我唱我的，你唱你的，互不觀摩，這樣的結果，大大地限制了演員在藝術上的發展，可是現在不同了，由於演員們思想的進步，也由於觀衆的要求越來越高，大家都已認識到，如果不提高自己，就會追不上觀衆的要求，所以現在「門戶之見」已經眞正打破了，大家都虛心地向別人學習，將人之長，補己之短，以他和袁世海來說，現在他也演袁的黑旋風李逵，袁演他的姚期，彼此互相學習，共同進步，這些都是京劇界中的新氣象，對京劇今後的發展是大有幫助的。

裘先生很虛心，他再三强調，今天演戲是集體的創作，演員無分大小，都必須通力合作，才能把戲演好，過去只靠一兩個角色演戲是不對的，所以他認爲觀衆對他是過譽了，他希望能多聽到觀衆對他的批評，使他能够不斷地改正缺點，把戲演好。

石慧做了第三號丁香姑娘，她正在丁香女子美容院裏大顯身手，向姜明「操刀」呢。

天仙配在國泰、域多利兩院愈映愈旺，這是片中七姐妹一夜織成十足錦絹後的歡樂場面。

靚女陳好逑得好評

陳好逑這個花旦，在港九院線來說，不免陌生一點，因此，在院線的旦班內，充其量只列於第三花旦位置而已，第三花旦素來不爲觀衆重視，你話有乜法子唔陌生呢？

可是雖然如此，其實，陳好逑平日在外圍的中型班，已是非常充當第二花旦了，例如在元朗、上水、粉嶺等劇班等劇力，都很爲觀衆注視的！

不錯，她於「靚」、「色」、「技」三大要件，除了「技」字仍未達到完全成功之外，「色」的一項，早被全行公認爲靚女了。「靚」音亦佳，唱出清甜婉囀可聽！她的腔法，有些學紅線女那線，故外圍觀衆，亦有人給以「新紅線女」之名，那末，她的腔法既有門路，倘再刻苦下功，前途殊屬大有可爲的。

最近，陳好逑目被白雪仙看中，拉攏於「仙鳳鳴劇團」効力，列名第三花旦，與英麗梨一對（不分先後）在劇中演出，都有頗好的表現，在「唐伯虎點秋香」一劇中所飾祝秀鳳（梅綺飾）的近身女侍陶陶，在第六場演出一個與梅綺同病相憐者時，尤足稱道，演出時的天眞爛漫態度，對懷春少女的動作，表現無遺，可稱恰到好處。這可以說她對於表演工夫，尤其是劇中人個性的認識，是有了解的。（鹿）

（圖爲陳好逑最近的劇照）

長城新片 女子公寓 將於月底推出

▲長城公司將於本月底或下月初推出新片「女子公寓」在國泰、域多利兩院聯映。「女子公寓」係黃域導演，青木編劇，演員人選相當堅强，有石慧、與秋節、張錚、樂蒂、朱莉、劉甦、馮琳、王臻、金沙、黎小田、李次玉等等。

▲最滑稽的是馮琳在片中飾演一位非男非女的角色，金沙一反往常的歹角而演一個和善的好好先生，這一對寶貝確在一塊演戲是够瞧的。

▲「女子公寓」這個題材是比較新穎的，裏面有許多人物，交叉着演戲，有夢天愛玩愛吃的花瓶樂蒂，有曾受過失戀痛苦的劉甦，有心地善良，有求必應的朱莉，有吃過虧而思想頑固的秋麗等。

▲該片故事大概是描寫劉秋霞姚開設了一間「女子公寓」，並且以自我保護最嚴格的管理方法，收容了許多單身的女子，她想用這個小天地來保護她們，免得她們吃了男人的虧。但她失敗了，這種想法是錯誤的，因此，雖然管得很嚴，但問題越來越多。（佐夫）

▲最妙的是石慧投考電影公司，她要演戲，她在主考（李次玉）的面前的出色表演，與樂蒂和劉甦的表情唯妙唯肖。

▲片裏還有不少攝影場的鏡頭，攝影工作者啦，錄音工作者啦，美工和照明人員啦，全都上了鏡頭。這些不常以幕後姿態出現的人物，在「女子公寓」中全體出動了。同時使得沒有機會去片場參觀看拍戲的朋友也過一下瘾。

大戲幕後

新班醞釀密雲不雨 最快七月才有轉機

屆時利舞台將有新艷陽復起 高陞方面將有麗是劇團誕生

在粵班醞釀而言，本月份的班事，屬於六月份範圍，正是淡月時期，因而提班者都只作醞釀階段，雖說某線醞釀組新班，怎樣和衷進軍，都是「只聞樓梯響，不見人下來」而已。古語有云：「大兵之後，必有凶年」，此爲必然之理，溯自巨型班「仙鳳鳴劇團」收兵未久，而接續又來了三晚「八和全行紅伶大集會」。統計「仙鳳鳴」業經一鑼鼓演了廿八天，「大集會」演了三天，以港九愛好粵劇的觀衆而論，就算雖未看到頂點，相信暫時有些飽了，停過一會，才會再有胃口了，班政家之緩起不前，未必無因。

然則今後何時才再一度有巨型班展賞呢？據所知者，最快要到了農曆七月初，才會再有出現。一爲利舞台方面的「新艷陽劇團」，一爲高陞方面的「麗是劇團」。前者是芳豔芬領導的人材在根本上已醞有新劇籌備，任劍輝爲文武生，芳豔芬爲花旦，麥炳榮爲丑生，劇務唐滌生，人材既皆解決，只差行待事，枕戈以待推了。後者是南由吳湘蘭來的名花旦余麗珍領導，台柱已聘成黃鶴武爲文武生，（且已收定）另一文武生是白玉堂，花旦除余麗珍之外，另有台柱亦可撲租定。劇務由李少芸擔綱，頭砲戲且已編成「蕩美人」。這是新型佈景演出的一部新劇，佈景已由澄良動手繪製中，這是最爲可盼的七月份戲訊。

至於男花旦吳漢衣所領導的全女串新班，人材雖然早有腹稿，奈何介口以理太多！到時功能一贊，也未可料也。（鹿）

沙律龍蝦

沙律，乃西菜凍食之一種，此一味菜式多西方人士最喜食，現今港人亦喜食之。故在夏天的時候，很多飯客的場面頗喜點此菜，尤以沙律龍蝦爲最普遍，考沙律龍蝦在西菜的製法是全部撈亂的，但粵菜之製沙律龍蝦法頗爲講究，尤以敝友陳榮君手創之製法最爲美觀，蓋其飾色鮮豔，砌成蝦型，蝦之頭部配以小雞蛋，待嘉賓於未埋席前得以欣賞，誠佳作也。茲時援引榮之沙律龍蝦製法撰錄者告。

用料： 龍蝦一隻，約二斤餘，沙律汁半磅，士多有售，其製法筆者已在服務版詳述，請注意刊出，大紅蘿白二個，蜂瓜二個，罐頭什菓小半罐，紅菜頭一個，罐頭菠蘿数件。

製法： 將龍蝦用滾水灼熟，將之拆肉，剝殼時小心，勿剝爛頭部和尾部的肉，用開水洗淨，紅蘿白、紅菜頭則用刀改成各種花款，蜂瓜則切成薄片，然後傾什菓在碟底，蝦肉則須切成簿件，以切薄之菠蘿排之，菠蘿要切成如蝦之大小，砌在什菓面上，叠成蝦型，鬚和爪也拌埋蝦頭，砌成後，碟邊則將各種改成的花草，伴在碟邊，放入雪櫃飯凍，臨食時淋沙律汁在蝦面上便成。

•入廚舊侶•

一年來的石慧

莎寧

她在長城拍了五部新片子，塑造了各種各樣的角色人物，身份不同，性格有別，五部片子加在一起，要不誇張的說來，真是多彩多姿。

觀衆們記得，當石慧拍完「視察專員」之後，曾經有一個不短的時期，她休息在家，不曾到水銀燈下工作，因此，觀衆跟她疏遠了，但卻聽到關於她的一連串喜訊佳音，她跟傅奇結婚了，又生出他們的小明蘭了……。

觀衆們的關切和盼望，使石慧不得不縮短她休假的時間，不得不愉快地返回攝影場。打從去年秦天開始，到現在，十幾個月間，她已經先後給我們拍出了「女子公寓」、「丁香姑娘」、「鳴鳳」，和正在拍攝的「鸞鳳和鳴」、「小鴿子姑娘」等等一共五部新片子。

五部戲加在一起，可以說是毫不誇張地，多彩多姿。

石慧所飾演的人物，一個有一個的不同；身份不同，性格也有差別。「女子公寓」中，她飾演公寓主人的女兒，聰明，是一個初從學校裏放下書包跑到社會裏來，又正當着初戀滋味的女孩子，她要選擇自己志趣所近的工作和事業，從頭建築家庭的基礎，可是母親嚴厲管束了她，使她在矛盾中，彷徨過一些時期，後來終於在愛人協助和鼓勵之下，堅持了自己獨立的意志，戰勝了母親的頑固思想，結果就維護了自己未來的幸福。

「丁香姑娘」中石慧塑造了一個苦命的女兒，她窮，負擔了丁家的十字架，跑去做女子美容院裏的「髮花」，她有自己心愛的人，但得不到她應得的快樂和幸福，他倆被環境迫使分離了，結果石慧在一頭巨大的色狼攫取之下，由髮花降而爲舞女，又因色狼勾結僞主，受不過鬱重迫害而飲恨自殺了。

「鳴鳳」一片中，石慧扮演的角色是小婢鳴鳳。這個小姑娘，如果生長在一個稍微過得去的家庭，憑着她的聰明秀慧，念它三五年書，她不知要精乖到什麼地步。可惜她家窮，小小的年紀，就落到高家府第裏的下房中，做個專門侍候別人的小婢女，她經常被苛責、被凌辱，甚至一切欺凌、侮辱都叢集到她身上來。大太太把她釘得緊，工作一步不肯放鬆，高老太爺的心更狠，一句話：不顧她的死活，把她當人情，送給老而不死的色魔馮樂山做小老婆。小姑娘自怨命苦，沒有法子反抗，只好投河死了。

石慧麗質天成，雖人楚楚，她演鳴鳳，雖是高家的下人，可是她的志氣比高家誰都高尚，雖是操持粗雜勞役，可是她的心靈比高家誰都精細，在高家上上下下的人中，鳴鳳的純潔、清白，是誰都比不上的。

「鸞鳳和鳴」中，石慧回復到「寸草心」、「兒女經」等片的角色人物境界裏去了，她飾演一個天眞活潑的小學生，每天穿着制服上學校。可是，她的家境也一樣清寒，因此迫得要半工半讀，放學回來，擲下書包，馬上就要改裝去做抹車，抹車孩子都是男的，石慧只好也女扮男裝了，這又是她從影以來又一回嶄新的表演。

最近，石慧的新戲是「小鴿子姑娘」，她變小鴿子，小鴿子也變了她，小鴿子是可愛的鳥類，由小鴿子變出來的小姑娘也是最可愛的姑娘。石慧賦給這個角色人物以完好的品德，同時也表現出了她異常美麗的狀貌，石慧初演童話片，她對工作上的一切感受都是新的，她

今天放映的兩部粵語片

今天星期日，粵語片三條院線中，有兩條線是放映新片的。

其一是環中線的「黃飛鴻橫掃小北江」，它是由胡鵬導演，關德興、曹達華、任燕、陳露薇、石堅等主演的，還有一個號稱爲「西貢皇后」的林碧丹參加演出。黃飛鴻影片已經有過四十部以上了，「橫掃小北江」的打鬥情形怎樣，那就非要看過不能預先介紹了。

但據導演胡鵬說它除有打之外，還有調情場面，這是黃飛鴻影片中罕有的。

另一部「神經大姐」的喜劇是在金國線各院放映的，它是由馮志剛導演，任劍輝、鄧碧雲、羅劍郎、李香凝、黃楚山等主演的喜劇。它是一部歌唱喜劇，鄧碧雲是個既近視而且又是不良於行的跛妹，由於這個關係，她便和任劍輝、羅劍郎鬧了一段畸形的戀愛，笑話便從這個關係產生出來。

如果你想在假期中得到歡笑的話，你便會選擇這部喜劇了。（太保）

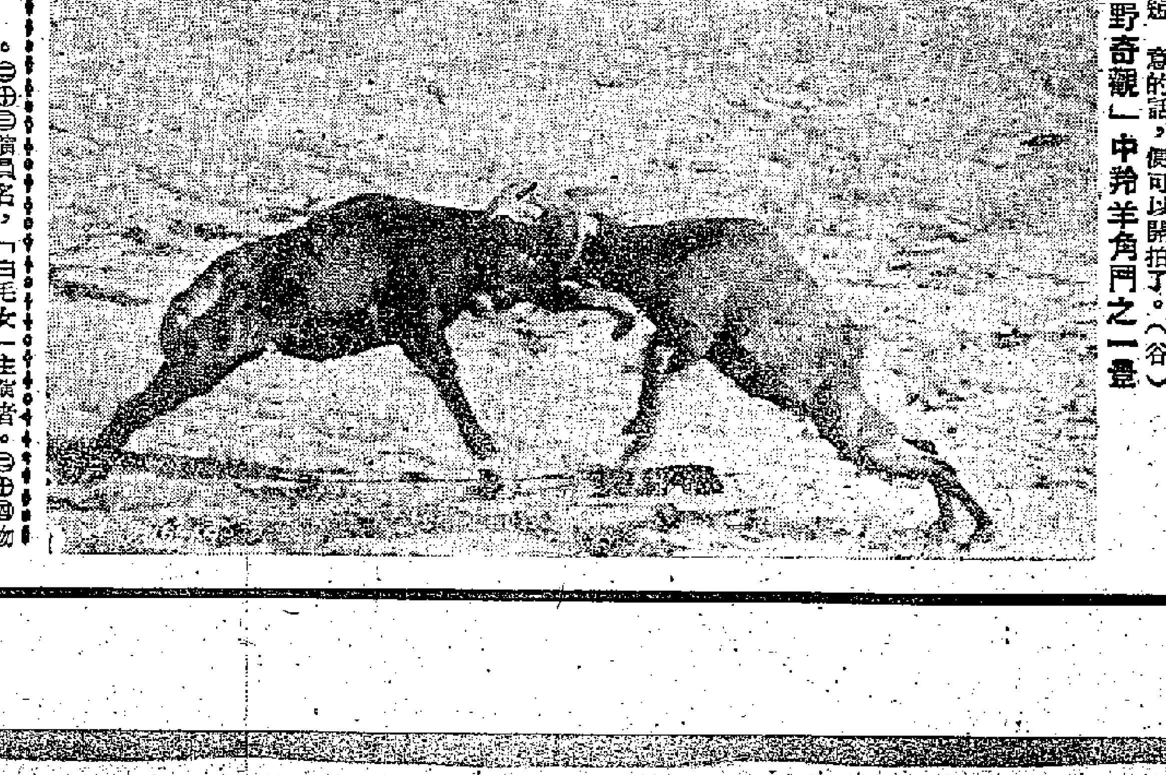

「原野奇觀」中羚羊角鬥之一景

影劇圈

▲玉聯影片公司的第一部影片「失匙夾萬」，大爲收得。第二部片「虎將奪王妃」亦已拍妥，定八月二日公映。玉聯公司現又籌拍第三部影片「嫦娥奔月」，劇本經已編好了，預算的五個男女主角還未斟妥。聞「嫦娥奔月」一片，要提於中秋應節公映。

▲由能式一致授編導的「王寶釧」，近日加緊在大觀片場拍攝。此片是用彩色菲林拍攝，而再加黑白拷貝。由李香君飾王寶釧。「王寶釧」可能不在本港公映云。

▲何非凡赴星隨片登台之說，連日各報章均有刊載。凡仔原是定本月中旬去星洲的，茲因種種問題，未能如期赴星。據可靠消息：何非凡已決定了八月一日起程了，此次行程時間是兩個月。凡仔計劃好了，從星洲回來後，即開拍「司馬相如」。

▲一向擅演武俠片的羅艷卿，自與何非凡結婚後，曾明言不拍武俠片了。但是，現在已推翻前言了，她最近參加演出的武俠片有：「月下鬥殭屍」、「孔明七擒孟獲」、「黃飛鴻三戲朱老爺」等。（子禎）

▲過去七年前，曾任「富貴浮雲」一片的監製人衛成，最近又靜肉復生了，他決定在短期開一部「孔明七擒孟獲」，由任劍輝、陳錦棠、羅艷卿、李海泉、譚天雪、鳳凰女等主演，導演一席，可能由俞亮擔任。（太保）

劉克宣有導演癮 新龍遇仙少條龍

最近放映的「花落斷腸橋」，是劉克宣導演的，它的成績怎樣，不是本文範圍，我們姑置不論。

不過，劉克宣自從導演了這張片子以後，卻認爲做導演比做演員更爲有趣了。

事實上，以劉克宣的從影經驗和人生歷程來做導演，是具有足够條件的。所以，除了他自願做導演之外，片商和院商對他這個願望，都予以支持。

據劉克宣的意見認爲做導演不同演員的地方，就是做導演可以控制整個戲的發展，演員則是任由導演的支配；而且演員的薪金不及導演的多，他開支又大，所以不能不另謀發展了。

現在，劉克宣繼「花落斷腸橋」之後，將導演兩部新片了。

一部是由任劍輝、鄧碧雲主演的「樊梨花征西」，這是一部全歌唱的古裝俠義片，樊梨花的故事，是婦孺皆知的，他利用這個熟悉的故事來拍成電影，實在是聰明之舉，該片將於短期內開拍了。

另一部是黃超武的舞台名劇改編的「新龍遇仙」，因爲該劇在星馬及西貢各地演出，都受到熱烈的歡迎，所以外埠的片商對這片是很重視的。

但是，他遲遲未能拍的原因就是爲了那條龍的關係，劉克宣曾經表示過如果那一條龍製作得不像樣的話，那就失去了作用和效果了。所以，「新龍遇仙」一俟紮好了龍後，劉克宣願意的話，便可以開拍了。（谷）

看誰答得最快

下面有七個很簡單的小問題，看誰能回答得又快又正確。

（一）一只青蛙掉在三十尺深的井裏，它每天爬上三尺，每夜滑下二尺。問青蛙幾天可以爬出井？

（二）每隔三尺種一棵樹，三百尺長的堤岸上，共種幾棵樹？

（三）河邊站着一行鴨，一只前面有兩只，一只後面有兩只，兩只中間夾着一只，問共有幾只鴨？

（四）一架飛機三小時可飛到北京，十架飛機幾小時飛到北京？

（五）兎子凳和獅子凳共值四角，獅子凳比兎子凳貴三角，問兎子凳值幾角？

（六）十個人過河，河裏只有一只能坐五個人的空船，問共計要來回渡幾次十個人才能全部過河？

（七）把一塊豆腐干切成一樣大小的八塊，最少要切幾刀？

填字遊戲

達仔擬

提示：

橫：㊀港九最老的一間戲院。㊁人名，美國一種新事業，是長江大橋的總工程師。㊂書名，伏尼契作，描寫意大利在十九世紀時民族解放運動中戰士愛國的故事。㊃波斯富街尾一大戲院名。㊄美國首都。㊅成語，泛指一年中的景色。㊆「鷄蛋」也。㊇成語，知道不能勝任趕快引退。㊈菓名，個體不大，生爽熟甜，盛於粵北。㊉通常人對自己的要求。⑪國家成立那一天也。⑫加拿大與蘇聯之間的一海。⑬我國法律機關。⑭地名，英屬地，在非洲西部，以產金礦故名。⑮我國與朝鮮之間的一條山脈。

直：⑯成語，形容體質之弱。⑰年未老而先衰頹。⑱娛樂戲院對面一大廈名。⑲南美一國家，是世界最狹長，和硝石最多的國家。⑳一對二的意思。㉑羞和，卓別麟主演的一部影片，說一個演員的銀幕生涯的故事。㉒規定各國之間相互關係之法律也。㉓北朝鮮外相。㉔貴州一地名，以產酒爲著名。㉕一晚之首也。㉖物理學名，由固體直接變爲氣體，或相反的變化不要經液體階段的。㉗安徽省南部的一個山，最近發現除有豐富的木材外，還發現有各種稀有的花卉和藥材。㉘唐朝時一大詩人。㉙成語，好的集會，不易再得的意思。㉚英國大科學家，發明萬有引力，和確立運動三定律。㉛華東區一大商埠。㉜對別人女兒的稱呼。㉝演員名，「白毛女」主演者。㉞驗語，以名爲放棄，貪欲爲達到目的的意思。㉟海陸相接之界線也。

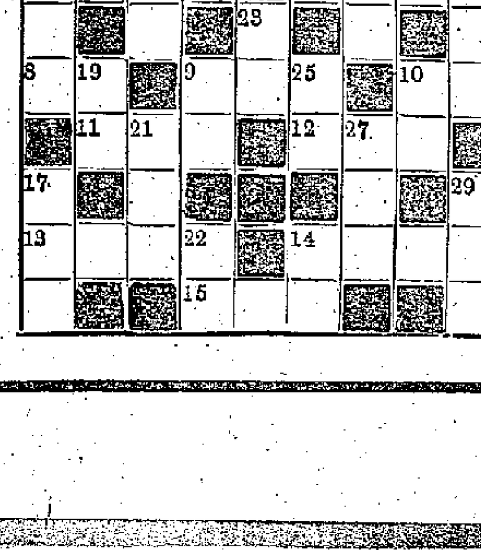

運費宣告提高以後 原料訂價變化不一

西德立德粉隨高顧客少過問 紅鉛丹新盤反跌亦少人落單

硫酸貝紅鐵氧價未動 訂購者轉增

【本報訊】在由歐至港運費提高聲中，一部份提高了訂價的工業原料，訂貨生意異常冷落；未有提高訂價的貨品，訂貨增加；另有一些貨品訂價，不起反跌。

據洋行消息，工業原料貨品情況複雜，加上近半年來香港市場生意極度冷淡，所以最近由歐至港運費提高聲中，歐商來盤及港商訂貨的反應均遲緩，而且情況不一。就最近幾天來的情形來說，西德立德粉新來盤C.I.F.香港訂價每磅三毫七仙五五，比舊訂價（三毫六仙五五）提高一仙，但因爲香港目前的售價仍爲每磅三毫六仙五，比新訂價還低一仙半，所以新盤報來以後，很少人過問。

有些工業原料貨品近日有新盤放來，訂價倒沒有提高，如西德紅鐵氧每磅C.I.F.香港訂價仍爲二毫六仙半，製油器用的硫酸貝每噸新訂價仍爲六百元，製漆油用的人造松香新盤訂價仍爲最高每磅一元九毫，最低每磅一元二毫。上述幾種工業原料是本港廠商經常需要的東西，當此訂價未起之際，趁機訂貨的人不少，因之，訂貨生意倒比前增加。

另有些貨品如鉻酸片、智利硝、鋅粉等近日沒有新盤報來，此間洋行依然照價接單，但沒有生意落行。

西德紅鉛丹在運費上漲中，新來盤口，訂價不起反跌，目前每擔C.I.F.香港一百四十二元五毫，新訂價跌至每擔一百三十二元，差不多跌了十元，原因是近日鉛價下跌，但亦不少人落單。不過，代理西德工業原料的洋行，目前又接單價格僅維持至七月底止，七月以後可能的又有變動。

上半年香港工業製品輸出統計

品類	六月份數值（元）	一至六月份數值（元）
罐頭魚及甲殼類動物	一七七、五七二	一、二四二、八九七
醃製果	一、一五二、八五八	七、九〇三、七三一
果汁	五七、二八〇	二九一、七二四
不含酒精的飲料	一一六、一〇六	三四八、一〇八
啤酒	二九五	六、五八六
香煙	七八、〇八八	五二七、六七七
成砂	三七一、二八四	二、三八三、六九〇
鎢砂	七、〇〇〇	五九、一七九
海藻	七六二	五五、九三六
塗漆與凡立水	三五二、一五五	一、五五六、四六二
製成漆油及乳膠漆	一、〇六四、九〇三	六、〇四一、八一五
棉紗	六、四三九、〇六六	五六、九三六、二〇一
棉布	一一、五一九、一〇六	七八、一六四、八九九
毛巾	八五九、五一三	七、六七〇、一〇五
床單、枱布、廚巾	七八二、四一四	三、九四七、二三六
水泥	一、一三三、九五七	五、〇一一、四五八
鋼鐵枝	一、〇一〇、九五八	四、六四〇、〇四五
家用搪瓷器皿	五、九七二、五一二	三六、六八八、三三四
家用鋁精器皿	七二四、三三四	五、〇四二、九〇三
電芯	六五六、三〇五	四、六一八、八二九
電珠	四七一、八五五	三、二四五、八二〇
電筒	四、二〇九、六七七	二三、七五六、六一三
風燈、汽燈	一、九四五、七七七	八、九三四、八七〇
棉內衣	八、二四〇、七〇九	五一、七四二、九七三
刺繡內衣及睡衣	四四一、〇五二	一、四三三、九九七
恤衫	六、〇一五、五六七	三三、三三三、三九一
刺繡外衣	七八〇、八八三	三、七七〇、八四六
未列名刺繡用品	五一九、四六二	一、九三六、七二九
鞋	四、三二〇、四八九	四四、四六七、一四一
火柴	四五、三九九	五五三、八九一
塑膠用品	七六六、三一五	四、九四七、一一八
水壺	七五一、〇八六	四、一三五、七二一
合計	六〇、九八四、七五九	四〇五、三九六、九二五

南洋商業銀行獲准經營外匯指定銀行

【本報訊】本港南洋商業銀行創立以來，業務日見發展，向爲經營國內貿易商號所信賴。該行近經港府財政司批准爲經營外匯指定銀行，自本月二十三日起開始接受外匯買賣。該行在歐洲及東南亞各地均有代理行，此後對經營外貿商號，將能更多服務。該行在畢打街，另在文咸東街設有辦事處，對經營土產外運商號，尤爲方便。

廣東原繭絲市價均堅企

【本報訊】廣東出產的60/80條份原繭絲，過去一週中曾有少量成交，價格爲每司碼擔C.I.F.香港二千零六十元。

內地出產的「太和殿」、「紅梅」和「黃虎」牌綢絲，最近也有成交。這些貨的價格，自大約兩個星期前升高至今，一直沒有變動。即21/2支每箱（五十公斤）一千九百九十一元，140/2支每箱（五十公斤）一千七百八十七元，以及120/2支每箱（六十一點七公斤）二千一百三十四元。

經濟新聞

幾家大外商銀行續收縮信用

對印非線押匯特別審慎 熟客透支額亦受到限制

【本報訊】最近本港的幾家大外商銀行，繼續收縮信用，對經營印度線和非洲線生意的商行，如果是出口貨物，作爲D.P.押匯出口去的貨物，都要經過考慮才接做。但一般利息尚沒有多大變動。

據說，雖然半年結算已過，但好幾家大外商銀行近來依然收緊信用，對於一些貿易商，即使是「舊客仔」，如果日前透支額大的，近日也再去信追回一部份款項。另外對於一些「新客戶」，則要再三考慮。

據銀行界的人士解釋，這種收緊信用的做法，主要是加強審慎態度，因爲前兩月某兩家印度商行擱淺時，曾拖欠了好幾家外商銀行的款項達三百多萬元。所以，最近那幾家大外商銀行，對做印度出口生意的，除非有當地開來的信用證爲條件，否則直接用D.P.方式押匯出口去的貨物，仍乾脆不接做。又，最近因爲去東非的貨物，規定要在澳門大西洋銀行結匯，由於調查手續「回籠」太久，而且大部份是用D.P.方式去貨，所以銀行也要考慮接做。

最近銀行的贖單業務尚算平穩，只有個別商號因一時資金週轉不便，延遲一月半月才贖的也有，例如有些打字機、布疋行業等，他們銀行方面只要加繳百分之十至百分之二十五的按金，而且是信用好的，便可以。

現時外商銀行的利息仍舊是週息六、七厘，華商銀行的利息是九厘至一分左右。

鋼板圓鐵二千噸本月底前可運到

有些商人先將鋼板花貨拋出

【本報訊】上週內五金買賣轉少。鑑於月底以前尚有數艘輪船自歐洲載來大批新貨，內行人預測貨價可能因銀根轉緊而略跌。由前日起至月底止，估計有千餘噸鋼板運到，圓鐵的數目亦在千噸以上。其中鋼板一項雖已有不少預先「拋花」出的，但亦有一些是未沽出的。現時分半、二分鋼板的市價，按每擔六十三元，商人估計遲些時可能降回六十元。因爲目下運到的鋼板，其訂價多在每擔五十四元至五十四元七毫半之間，貨主爲求週轉而少賺兩、三元沽出，看來是很有可能的。

圓鐵市本週已轉呆滯，這與外客減少扯購有關。五分至一吋的歐洲圓鐵現貨，曾有一宗以每擔四十六元三毫沽出。近期花貨現要價每擔四十五元五毫，據說四十五元已可望成交。新近上市的歐洲圓鐵，其訂價多在四十二、三元，照上價沽出已可獲利。

港製圓鐵價按高而外銷欠暢，原因是東非、新西蘭近來甚少有新訂單寄到。但由於鋼鐵的售價越來越高（三分至一吋的至少要每擔三十六元），鑄造廠不得不將產品價按上每擔四十七、八元。據說，某中型廠的圓鐵現宣佈八月份交收的貨價每擔要五十元才能沽出，算起來比歐洲貨還要高出三元。比歐船板的供應缺乏，鋼板價格日升，已使一些中小廠的生產備受打擊。

日擬增買棉花 預計二十萬包

定九月底以前輸入

【本報訊】據日本來信說，通產省準備在今年十月至明年三月的外匯配額中，先抽出一部份外匯今年在九月底以前輸入原棉二十萬包。

所以要增加輸入的原因，一方面是由於美國限定，在下次以日圓收款賣出原棉十三萬包給日本之前，日本至遲要在九月底買入美棉六十七萬五千包。日本政府現準備預墊外匯，入其中的十一萬包。

另一方面是由於近來日本棉織品照聯鎖制輸出頗多，因此需增加輸入原棉五萬六千包左右。日本政府現擬自三個地區輸入這批棉花，計美元區四萬九千包。

但是，本財政年度日本輸入棉花的數量，仍將保持於二百一十五萬包而不變。

又，六月份東京的各種消費品價格指數，升至一一八點七（以一九五一年的平均數爲一百計），創今年來的最高紀錄。這一數字比去年四月份最高峯的一一八點二還要高。

今年來東京物價按月上升，特別以糧食爲然。通常糧食價格在五月份就開始下跌的，但上月則仍企穩高位。

日本採礦公司於上星期一宣佈，將電解銅的售價由每噸四十一萬日圓降至三十八萬日圓。其他製銅廠亦已採取了同一行動。

日本製銅廠是跟着美國廠商之後，將電解銅的售價降低的。最近，美國的安那干達銅礦和堅尼葛銅礦，曾將每磅電解銅的售價由四毫六仙美金降爲四毫美金。

日商再度落手 綠豆成交百餘噸

興化切蒜市道亦活躍

【本報訊】土產中的綠豆，近日因日本客扯購，現貨交投轉暢。內地來的沙村綠豆，分兩批成出九十三噸，每擔四十二元，照洋行例交收。信陽綠豆，以每擔三十元五毫成出三十包後，再以每擔三十元沽出三十五噸。據悉，近日日本客所以對綠豆作較大量購買，原因是有日本方面的買盤收到的。沙村綠豆，成出上述的九十三噸之後，市上貨底已疏。目前市上有較大量貨供應的爲漢口綠豆，統裝貨按價每擔三十元五毫。天津紅豆，本地拆家補入三十包，每擔五十四元。

興化切蒜與河源火蒜，其價格自本月十九日升高之後，買賣保持活躍。在金邊客扯購下，興化正牌切蒜以每公擔八十六元成交十噸，興化副牌切蒜以每公擔七十元售出二十噸，河源二級火蒜有二百六十支成每公擔一百零五元。越南芝蔴朴，以每擔五十三元八毫及五十四元二毫兩價共做出六十噸。金邊紅粟米，有二十五噸成每擔二十五元一毫。聞兩者均爲日本客所購。

金鈔又回落

美元直落破六關 金市跌至二六以下

【本報訊】週末金融市場，美元、K金相繼滑下，美元恢復跌破六字大關，K金亦跌叩二六〇。

美國開市六〇二，收市六〇〇・五，最高六〇二，最低六〇〇・二五。美元以六〇一・二五開出頭盤，比前日收市價跌了一點三七五，旋即順勢滑下，跌破六〇〇關，次下游至五九九・五、五九九・一二五、五九八・五，爲全日最低價，收市五九八・五，去息六毫。交收二萬美元。

金單開市六〇〇・五，最高六〇〇・五，最低收市價五九八・五。美元滑降，收盤比前日跌了三點一二五。人心由於傳英鎊回漲，同時前日擒埋的高頭大戶，先後回吐，又告歸淡；又美匯下跌的影響，因此美元在無力支持之下，市價由高翻落。K金頭盤以二六一・二五開出，比前日收市價跌了一點，嗣後由於買家回拋，開市後，美元又跌，因此價位即告下退，最低價跌至二六〇・三七五，去收二六〇・五。牌上交收六百兩，牌下交收三千二百兩。

紙 部份平紛 零拆數十令

【本報訊】昨天洋紙買賣頗靜，實盤雖放出，但乏大盤成交。道林紙銷路頗弱，貨主續有實盤叫出，奧國七十磅道林紙每磅要價值爲七毫二仙，日本六十八磅貨低盤要六毫四五仙，但外客無落行。荷蘭八十五磅單面粉紙，本地廠家買入七、八十令，每令仍成九十二元，捷克二百二十磅拿咭紙成五十令，每令成一百二十二元。

星洲膠價跌至九毫

【本報訊】據膠商消息，星洲樹膠市勢續軟，八月份包落本花貨價格昨天開市報每磅一號煙膠叻幣九毫零半仙，中午報價續降至每磅叻幣九毫。

加麵粉價浮升

每百磅漲一至二毫美金 港商訂新貨興趣更淡薄

【本報訊】據洋行消息，加拿大麵粉訂價上漲，港商訂貨疏落。最近收到的新盤，根白粉每百磅C.I.F.香港五元五角美金，比一個多月前約漲二角美金；重根粉每包（五十磅）二元六角五分美金，比一個多月前約漲一角美金。加拿大麵粉訂價上漲主要原因有二：一爲加拿大小麥近日售價浮升，一爲美洲至港運費提高，每噸十八元五角美金，八月一日起提高至二十元五角美金，伸合每包麵粉運費負擔增加五分美金。近日港市麵粉生意甚淡，訂價提高後，港商訂貨更疏。

汕頭西瓜昨到萬個

平湖西瓜亦正運來

【本報訊】汕頭大西瓜，昨天運到一萬多個，包括有紅瓤和黃瓤貨。因爲貨色新鮮，鋪莊即買入三千個轉銷新加坡，其餘的則爲本地商人買入。來貨多，價錢亦便宜，每擔成十九元。

據悉：浙江省平湖西瓜第一批二萬七千多斤，在十八日由平湖縣運來香港。去年曾有少量平湖西瓜銷來，今年運銷來的將達五十萬斤。據說，平湖縣農民今年共種植西瓜一萬三千多畝，估計可收二千多萬斤。這幾天，平湖西瓜的主要產地勝利、前進、林埭等鄉的農民，正在忙碌地採摘西瓜，當地供銷合作社也在忙着收購。

青島新出電機綢 港商先訂入一批

絨地絹織錦緞貨樣到港

【本報訊】以柞蠶絲製成的新品種——電機綢，港商訂入一批。秋冬季合用的國產人造絲、交織等織物，亦有不少新品種的貨樣寄來。

青島出產的電機綢，日前寄來不少樣本，因爲這種電機綢的品質好，而且有黃色、荳沙色、紫羅蘭色、灰色、橙紅色、荳綠色、咖啡色、等深淺顏色共達四十種之多，價錢便宜，故港商先訂一批，訂價每疋（五十碼）C.I.F.香港爲一百七十二元六毫，每碼約爲三元四毫五仙。據說，最近港商在剔選中的還有數批。

青島電機綢，是以百分之一百柞蠶絲製成的，質地堅固耐用，而且不褪色，最適宜於縫製女裝旗袍、衫裙和襯衫等。據說，首批訂貨短期內即可運到。

秋多季合用的國產人造絲、交織等製品，最近寄來不少新樣本，包括有絨地絹、三十六吋封的緞錦緞、四十五吋封的交織雙縐、無光紡、彩條紡、美麗綢、莆田綢、大華綢、鴛鴦綢、大同綢、蘇貝緞等，這些新產品花色新穎，非緞，而價格便宜，每公尺C.I.F.香港最便宜的由一元零三起，如欲看樣、詢盤，可向華潤公司接洽。

上海華生風扇 分批陸續運到

【本報訊】月前港商向上海訂入的十二吋華生風扇，最近已分批運到。

曾一度斷市的上海華生十二吋座檯風扇，最近新貨已運到，但每次來貨並不多，同時，在斷市後不少用家預先訂購，因此來貨所餘剩貨額已不多。

貿易通訊

大阪【大阪二十日航訊】據大藏省稅關部發表，七月份上旬各種紗布輸出情況是：除快把紗外，其他各種紗的輸出數量均比六月下旬減少，但各種布的輸出量則普遍減縮。

七月上旬棉紗輸出量爲四十二萬磅，快把紗爲一百零九萬磅，人造絲爲四十萬磅，同期棉布輸出量爲三千九百二十三萬方碼，快把布爲三千一百七十二萬方碼，人造絲織品爲一千五百八十四萬方碼。

又據化纖協會最近發表的材料說，在九日至十五日的這一期間內，日本接入海外客商的快把紗定貨四十三萬六千二百磅，快把布訂貨四百一十六萬六千八百零七碼，這些訂貨，大部份是七、八、九三個月交付的，最遲的交貨期則爲二月。在同一期間內，海外客商又訂購了人造絲約三萬三千四百七十磅，這些訂貨，是分別在七月八月和十月這三個期間交付的。

日商接入人造絲訂單 上週約三萬三千餘磅

泰五月批准輸入貨值八千萬銖

曼谷【曼谷十八日航訊】泰國對於外貨的進口，除大部份准許自由進口及少數禁止進口外，有二十多種貨品是屬於管制入口的，入口商欲輸入管制貨品，須事前向經濟部申請，待批准後，方得辦理進口。泰國經濟部對外貿易廳前天公佈今年五月批准輸入數字，這些數字可以反映出以後兩三個月泰入口商採辦這類貨物情況。

泰國經濟部對外貿易廳在五月份內批准輸入的貨物數值共七千九百六十三萬八千一百卅三銖，其中以紙張及搪瓷器皿估額最大。五月份批准輸入的各貨品數量及數值計開如下：搪瓷器皿有三十四萬二千二百四十打、另四十九萬六千六百六十套打、七萬三千五百二十四副，共值一千三百二十四萬五千八百五十一銖。白報紙有三千二百四十五噸另五萬一千二百三十七令，價值爲二千一百八十萬二千五百三十八銖。包裝紙及色紙價值爲三百九十四萬二千三百八十九銖。扣布爲六十二萬八千二百五十七碼，價值達九十八萬三千八百五十二銖。斜紋布爲七十九萬五千四百七十一碼，價值達七百六十八萬二千一百五十六銖。棉紗價值爲三百九十七萬七千二百六十五銖。此外，報夾、紙袋及學生用簿等共價值四十一萬零八百九十六銖，瓷器價值爲一千零五十二萬六千七百五十銖，錫、鋁片價值爲一百七十萬四千七百五十一銖，風燈共二十七萬一千八百八十六盞，價值爲四百四十六萬五千七百銖，水泥價值爲一百六十四萬一千二百六十一銖，調味粉價值爲八十四萬一千九百銖，比例尺及石版價值爲八十萬九千五百一十九銖，罐頭食品爲二十二萬六千五百銖，機器價值爲二百九十一萬六千九百五十銖，舊式汽車價值爲二十五萬七千五百六十銖，吉普車價值爲八十三萬四千一百四十銖。

十支港製紗售價亦降低

【本報訊】繼廿支紗之後，十支港紗市價昨又每包降低十至二十元。

十支金山牌、飛魚牌新價按每包八百七十元，駱駝牌八百六十元，熊貓牌八百五十元，變燕牌、松竹牌八百三十元，順鳳牌八百二十元，翻香牌八百一十元，鴕鳥牌七百九十元，銀山牌七百七十元。

巴基斯坦紗，十支玫瑰牌成每包七百五十元，廿一支日出牌成每包八百八十九元，電話牌成八百八十八元。

大公報 分類廣告 每天一元 小字五十個 五行 電話 37223

聘請 徵聘會計 徵聘正式大學會計教師一名，函報本報信箱第三四一號

出讓 熟藥店出讓

小商店出讓

租售

高息洋樓出售 大元置業有限公司

尖沙咀房

招學車衣

國語 英數

皇家舞校 李雅聲

美時裁剪 專科衫裙 時裝・女裝・童裝

保證領取 學車 六元

英文 國語 英數理 修鐘速成 合格教師 無線電 小提琴

醫藥 中醫 雷英華

二元連藥 專醫兒科

黃華滿 痔瘻

免費檢驗 耳鼻 謝愛光

陳壽仁醫鼻

中國醫術 訪醫痛症 陳公石

效應臭狐藥精 HAOYING'S DEODORANT

黃一鳴 哮喘丹

香港醫療院 X光

靜林氏 體弱

大華婦科診所 葉之青

免費檢驗 耳鼻 洪亮

明新花店 營業 電話：28881 地址：水坑口11號

NANYANG GODOWN CO. AGENT GIAWARD TRADING CO. 南洋貨倉

BANKERS

修理雪櫃

室浴池德裕 全部男工 謝絕女界 電話：56101 58450

通利琴行 大批英德鋼琴廉售

聯興公司 百葉簾 電話：52437

分電鐘 廿七元 包工料 電話：21125 電話：25919

中英對文照 物品名目

梁章記

大便小便血檢驗

力加素

日本厚洋布

志平琴行 AJELLO ROBINSON Barratt. & Robinson

染黑髮臘

收音機 分期付款 簡手續 平價錢 明星電器行

黃河大合唱 最新唱片

逆風而行的美國外交

施君玉

七日談

會內會外 態度不同

在裁軍委員會以外，英國似乎很想裁軍。最近，艾登自己公開承認，現在的軍備重負，使英國經濟困難重重。艾登早已宣佈過英國裁軍的計劃，最近又傳出消息，英國要削減軍費五億鎊。

但是，在裁軍委員會中，英國似乎對裁軍又沒有多大興趣了。蘇聯再次讓步，接受了西方國家不久前所提出的新的裁軍水平，但西方國家，包括英、法在內，却叫秘魯代表提出了一個議案，把裁軍問題交回小組委員會去討論。而且，交到小組委員會去討論的問題，主要是西方所提的建議；而蘇聯的部份重要建議，如各國宣言不使用武力及禁止核子武器等，却均未列入。

左右觀望 躊躇不前

人們有些懷疑，某些西歐的國家似乎有難言之痛。一方面，由於國內人民的要求，由於自身經濟上的實實在在的困難，它們似乎想結束「冷戰」，想裁軍。

但是，另一方面，它們又要同美國表示「團結」，表示「一致」，所以美國却反對裁軍。

其結果是，這些西歐國家表現得左右觀望，躊躇不前。

然而，躊躇是不能太長久的；這些國家爲了表示對美國忠實，固然可拒絕在裁軍問題上取得協議；但現實的經濟困難，人民的強烈要求，終將迫使它們在實質上進行裁軍，協議也罷，不協議也罷。

祭起法寶 已經無效

有些國家在裁軍問題上還可以向美國表示忠實，但在許多其他問題上却已經無法表示忠實了。至少，美國議員老爺們已感到——不能否認，他們在有些問題上的感覺是相當靈敏的——許多西方國家，甚至是美國以外的全部西方國家，正在把禁運的清規一條一條地踢到茅坑中去。

於是，議員老爺們又着急了，他們又祭出那件陳舊的法寶——巴特爾法案，以停止美援爲要脅，企圖阻撓各國逐步放寬禁運。

但是要脅歸要脅，英國同中國做生意，都越做越起勁。英國政府批准一百二十輛卡車運華之後，又批准了一百輛拖拉機；而且，一百輛拖拉機只是「樣品」而已，中國用得合適，將來會大批定購。

慌慌張張 嚴重警告

美國議員老爺甚至覺得，中國進聯合國也是迫在眉稍了。他們向一些國家提出了嚴重警告，不許他們支持中國恢復在聯合國內的權利。

其實，美國阻撓中國進入聯合國，正好表明它不肯放棄冷戰。

老實講，在聯合國內或聯合國外，對中國的地位並無影響。中國不在聯合國內，受到影響的倒是聯合國自身的威信。最顯著的例子，中國不在聯合國內，裁軍問題怎麼在聯合國內最後解決呢。如果因爲中國不在聯合國內，而裁軍問題終於必須在聯合國外解決，那麼，受到損害的，顯然不是中國的地位與威信。

何況，中國仍然會被越來越多的國家承認；最近的消息，法國也宣稱在考慮承認中國。一旦法國承認中國，則全世界的大國中，就只剩下美國不承認中國了。這只會非常強烈地顯示出美國的孤立。

逆風而行 處處被動

杜勒斯自詡他的外交是「看風駛船」，大概他的外交也不至於搞到如今日之糟吧。如果他眞會「看風駛船」，今天的「風」是什麼呢？就是要求結束「冷戰」，一貫逆風而行的，現在只剩下美國了。美國外交之投來投去，處處被動，正是因爲它逆風而行，而且是在越來越孤立地逆風而行。

新聞人物

新任英駐美大使 加西亞

英國駐美大使馬金斯調職，遺缺由英外次加西亞繼任。

加西亞是一個近年來在外交界嶄露頭角的人物，最近舉行的東西會議中，他曾以高級政治顧問的身份參加，他和美國的關係也搞得不錯。

他是英國外交部的常任次長，英文爲 Deputy Under-Secretary，嚴格地說，他應該是常任次長的副手。

英國外交部的組織是這樣的，英國外交大臣之下，有兩個國務大臣、兩個出席議會的次長、一個常任次長、三個常任次長的副手、八個常任次長的助理。國務大臣和出席議會次長是政務官，不管是那一個政黨執政，如果工黨執政，就要全部換過的。常任次長他們則是常務官，他們的職位都是不動的。他們的薪俸也比較高，國務大臣年薪三千鎊，但常任次長則有四千五百鎊，常任次長的副手也有二千八百五十鎊，助理也有二千六百鎊。

下面是加西亞的履歷：一九〇五年出生，今年五十一歲。牛津大學畢業。一九二九年二十四歲時，入英國外交部任三級秘書。一九三二年，調到北京英國公使館工作，一九三五年調返英國外交部。一九三六年任英國外交大臣私人秘書助理。在二次大戰中，他曾在北非、意大利及希臘盟軍中服務。一九四五年任英駐希臘大使館公使。一九四六年返英任外交部常任次長的助理，一九四九年至一九五四年出任駐奧地利高級專員及大使。一九五四年又調返外交部復任常任次長的副手，直到現在出任駐美大使爲止。（容集）

裁軍談得怎麼樣了

聯合國裁軍委員會兩週會議經過

馮湄

一週一筆

問：舉世關切的裁軍問題，從七月三日到十六日經由聯合國裁軍委員會加以討論，請問會議有沒有具體結果？

沒有具體結果

答：在裁軍委員會本屆會議中，美、英、法、加提出一個提案，蘇聯和南斯拉夫分別提出議案，印度以非理事國的地位提出停止試驗核子武器的建議，但是最後通過的是秘魯提出的一項所謂程序提案，這個提案規定把會上提出的一切提案移交給五國裁軍小組討論。所以，就形式上看，裁軍委員會沒有通過它自己的對於裁軍立場的決議，因之會議沒有取得結果。

問：既然所有提案都交給裁軍小組了，爲什麼報上說，秘魯的提案只是反映西方的立場呢？再者，西方提案的內容是怎樣的呢？

先決條件

答：秘魯的提案有一段序文，序文裏只提到西方提案的內容而沒有提到其他的提案。秘魯提案的通過，等於四國提案未經表決而實際上等於通過了。因此，南斯拉夫代表指出秘魯提案的片面性。法國代表莫克也不贊成這段序文。至於四國提案的內容，它主要是把早在裁軍小組上造成僵局的許多「指導原則」原封不動地搬上了裁軍委會會議。例如提案提到要「大量裁減武裝部隊」，却不提具體實施的水平；提到要「停止增加核子武器儲存」，却不提削減到什麼時候。另外，軍備還沒有裁減，提案已經先定下許多先決條件。

問：裁軍主要有兩方面：裁減常規軍備和禁止原子武器，請問十二國裁軍委會的兩星期會議，對這兩方面的討論經過是怎樣的呢？

打破僵局的新嘗試

答：裁軍陷入僵局已達十年之久。在裁軍委會會議之前，蘇聯宣佈裁軍一百二十萬人。在裁軍委會會議上，葛羅米柯表示爲尋求協議的途徑，願意接受美國在裁軍小組倫敦會議上提出的關於武裝部隊水平的建議，即：蘇聯、美國和中國各保有二百五十萬武裝部隊，英、法各爲七十五萬人。這是蘇聯第二次接受西方國家提出的裁軍數字了。當蘇聯在去年接受西方國家上一次提出的數字時，西方國家就拋棄原來建議，而提出一個比上一次建議高得多的水平。

蘇聯對武裝部隊水平的新讓步，是它打破裁軍僵局的又一次嘗試，如果西方採取相應的行動，那末就這一個共同點，裁軍問題就可以取得初步協議，從而導致進一步達成全面的裁軍協議。但是洛奇在裁軍委會會議上，強調只有蘇聯接受了西方的空中視察計劃，美國才承認蘇聯的新行動是「認眞的」。如果把洛奇的話，同四國提案中沒有明確提到武裝部隊水平這一點聯繫起來看，就有理由使人懷疑美國繼續採取阻撓裁軍問題達成協議的立場。

問：裁軍委會關於禁止原子武器的討論結果又如何呢？

撇開視察不談

答：印度駐聯合國代表梅農這次在裁軍委會提出停止核子武器試驗的建議，不但是切實可行的，並且也是打破關於禁止原子武器僵局的第一個步驟。如果首先停止這項試驗，就有助於進一步緩和緊張局勢，增加各國之間的信任，就有可能導致實施禁止原子武器。人們都了解，由於技術發達的結果，試驗原子武器可以從科學儀器中查測出來，因之，對於停止試驗原子武器的監察，可以在遠距離操縱，而無需像「空中視察」之類。這樣，在達成關於停試原子武器的協議時，就不會碰到「視察」問題的難題了。可是，美國這回撇開了「視察問題」；華茲沃斯拒絕停試原子彈，其藉口是這項試驗對於西方的「安全」是「必要的」。爲了蒙蔽世人的耳目，西方國家提出了「限制」核子武器試驗的建議，但是「限制」的實施被放在較後的裁軍階段；而在此之前，還有解決國際重大問題等的先決條件。

問：這樣說來，誰阻撓本屆裁軍委會會議達成協議，是至爲明顯的事實了。但是，裁軍問題就會無限期地被拖延下去麼？

答：國際局勢在緩和，爲裁軍而努力的國家也越來越壯大。就是在西方陣營中，美、英、法兩國也因無法負擔巨額軍費等因素，而顯得應該解決裁軍問題。美國阻撓裁軍現在越發困難了。事實顯示：裁軍的要求其勢已不可當，逆流而行的只有歸於失敗。

時事短評

美通用汽車公司是一個獨立王國

華新

如此美國

美國通用電氣公司前副總經理奎恩最近在「民族」周刊發表了一篇很值得注意的文章，它的題目就很清楚：「通用汽車公司是一個獨立王國」。

奎恩在文章裏談到通用汽車公司同美國金融資本的關係的時候指出，通用汽車公司可以向美國全國二百八十九個城市（包括三十五萬人口以上的全部城市）的銀行貸款。美國有勢力的銀行家都願意支持它或者是推銷它的產品，在發生有關它的信譽或者壟斷行爲的問題的時候，他們就保持緘默。

奎恩說，通用汽車公司現在每年收入已經超過一百二十億美元，它的財富出納的錢比美國四十個州的財政部出納的錢的數還要大，在這個意義上講，它比紐約州還富好幾倍。

通用汽車公司在美國六十四個城市中擁有一百一十九個工廠，它的老板們隨便一個決定就可能大大影響一萬八千家以上的推銷商、一萬家供應商的營業和五十萬雇員，而且實際上也影響整個美國和資本主義世界的經濟。

這位前副總經理指出，通用汽車公司在艾森豪威爾內閣裏有三位代表，這是美國歷史上不曾有過的。由於這種近水樓台的地位，它得以預知許多政府決定。譬如，最近它事先知道了政府通過的公路修建計劃，就把整個尤克利德築路機公司買了下來。通用汽車公司在國會裏的代理人還在要求把公司所得稅從目前的百分之五十二降低到百分之二十五，這樣一來就可以使通用汽車公司的利潤率從目前的百分之三十一增加到百分之四十。即使以目前的利潤率說，通用汽車公司的利潤率也已經比一般公司的利潤率高出一倍有餘。

這個熟悉美國壟斷資本內幕的奎恩指出，通用汽車公司是世界上最大的廣告主，它每年在這方面要花一億美元，「實際上美國每一家雜誌、報紙、電台和電視的相當大的一部分收入要依賴這一家大公司」，對影響到這個公司或者公司負責人的利益，報刊和電台很少給以有利的宣傳的。」奎恩指出，不但通用汽車公司如此，而且其他大公司也都一樣。它們甚至還有權利決定它們的雇員是否忠誠於美國。奎恩感慨地說：「美國人民正在不知不覺地失去他們的天賦權利」。

奎恩在文章裏最後說：「我國（美國）國內今天對經濟自由的最大威脅就是大公司——其中最大的就是通用汽車公司。」

如此「美援」

金波廣

台灣

據台灣新生報透露，最近美國壟斷資本家和台灣機器工業界，在鋼鐵售材方面發生了利益衝突。所謂「台灣退除役官兵就業輔導委員會」今年度的「美援」建築工程，需要一萬五千噸鋼材。美國人極力主張直接向外採購；台灣機器工業公會則主張在台灣採購。

從這一爭執中，大家就可以看到所謂「美援」究竟是搞了些什麼「名堂」了。美國壟斷資本家擺出一副「援助」的面孔，大叫其「援助」，而心裏却不斷地盤算「一本萬利」的生意經，他們撥款給「台灣退除役官兵就業輔導委員會」，可是，「台灣退除役官兵就業輔導委員會」却沒有使用這批錢的自由，要使用必須經過美國人批准，甚至要到那裏去買鋼材都要由美國壟斷資本家們來決定。

「直接向外採購鋼材」，當然是從美國，或者向由美國資本控制的日本廠商購買。這實際上也就是美國政府從美國人民的稅收中提出美國人民的錢作爲「美援」給蔣介石集團，然後用這些錢購買美國資本家的貨物，收回美國資本家的腰包。這對美國壟斷資本家來說，確實是很好的買賣，可是，對台灣機器工業來說，就會因鋼材銷路受到了美國資本家的排擠而沒法維持生產，甚至還可能倒閉。社會上就會再增加一批失業的工人。這樣的「美援」實際上是摧殘台灣人民的民族工業。台灣人民要認清美國壟斷資本家的猙獰面目，抵抗美國壟斷資本家的摧殘，保護台灣民族工業。

教訓

在六月二十九日「美國新聞與世界報道」「世界電訊」版上，對「冰島事件」作了這樣的報道：「在過去三年中，美國在冰島基地上已花了四千四百萬美元。」「結果：只有幾個冰島人獲利而大多數人都沒有得到利益。並且甚至在選舉前，冰島議會也在說，『美國佬，滾回去』。」「美國應得的教訓：把大批錢給一個小國時，如果花錢不小心，即使在十五萬五千的冰島人中也會製造出敵人。」

看來，這些美元至上者並沒有從冰島事件上獲得眞正的教訓。

寶成鐵路通車 李白重遊「蜀道」

崔敏

青年工人：「老詩人，唐朝時，你遊到這裏，寫了『蜀道難，難於上青天』的詩；這回舊地重遊，打算寫首什麼詩呢？」

李白：「哈哈，今昔相比，感慨無限，我只得修改原詩了，詩曰：『人民坐江山，從此蜀道不再難』。」

日本·短·簡

立周

東京航訊

日本人民的對岸貿易熱

日本海沿岸三十六個都市的代表約二百五十多人，爲促進中日、日蘇、日朝諸國間的友好起見，於本月十三日在舞鶴市召開對岸貿易、漁業促進大會，會議中小樽、新潟、富山、高岡、七尾、敦賀、舞鶴等七個都市的市長聯名向鳩山內閣提出下面的幾個要求：

一、日蘇間的國交希望早日恢復，漁業條約要徹底發生實效。

二、撤除對中、蘇兩國的輸出限制。

三、中、蘇、日三國政府間締結貿易協定並准許與朝鮮民主共和國進行貿易。

四、政府保證中日漁業協定。

五、與南北朝鮮締結漁業協定。

會議後發表聲明一通，分別地送給蘇聯部長會議主席布爾加寧，中華人民共和國國務院總理周恩來，北朝鮮人民共和國首相金日成，以及南朝鮮的李承晚等。聲明中的主意是：日本海沿岸各大小都市爲了促進經濟繁榮，願與諸國早日恢復邦交，增進經濟交流。

這聲明發出後，他們又決定下一次的大會在七尾市召開，而且，以這七個都市爲中心，組織對岸貿易、漁業促進協會。徹底的推行中、蘇、朝諸友好國家間的經濟關係。

中國在日本又訂了一大批貨

中國運輸機械進出口公司最近在日本訂購荏村車馬用製製車輪二十六萬個。簽訂契約的有名古屋中央精機公司，承做一萬五千個，約合日幣四千萬元。和光貿易公司承做二萬五千個，此外全日本車輪協會承做二萬五千個，共計五萬五千個。剩餘的二十萬五千個，由全日本車輪協會設法於本年內交貨。但是就目前日本而言，製造車輪的工廠不多，因此日本國際貿易促進協會對這批數量巨大的訂貨單而感到無法處理。據中央精機公司總經理石原勝一氏表示：目前日本製造車輪的只有東京、大阪和名古屋中央精機等三個大公司。如今這三個公司雖已設法努力生產，如期交貨，但也已有難以消化之感。本年內要想把剩餘的二十萬五千個車輪全數製成，恐難辦到。

東京凍傷人

在這個炎熱酷暑的夏天裏，人們已熱得不能再忍受了，但在東京却有六人因空氣寒冷而凍傷。七月十三日下午在東京都中央區晴海碼頭附近，停泊着一隻七百八十二噸的貨船，名叫播州丸。當這隻船上的員工們在冷藏庫內搬動冰塊時，突然把製冰機器上的亞摩尼亞瓦斯氣管破壞，頓時以零下二十五度左右的亞摩尼亞瓦斯氣噴出，六位工作人員，躲避不及，因而凍傷，雖然他們已被送入豐田外科醫院治療，但是其中的兩位受凍者，迄今生命尚未脫出險境。

看百花齊放 莫負芳春 曾震五塡詞寄故友

如回大陸一切由我負責

陶峙岳任軍區副司令在烏魯木齊

編者按：信中所提恕人，係羅恕人，現任蔣軍第九軍軍長。茂松即袁樸，現任蔣軍第二軍團副司令。峴鐵係陶峙岳別字，陶現任中國人民解放軍某軍區副司令員。晉初即陶晉初，現任中國人民解放軍某兵團參謀長。汝霞即羅汝霞，中國人民解放軍某師師長。冷梅係蔣軍參謀總長羅列的別號。國鈞是前蔣軍將領盛文的別字。壽如是蔣軍陸軍預備部訓練司令劉安祺的別號。毅庵即蕭毅肅，現任國民黨國家動員局局長。孝基係蔣堅忍的別號，蔣現任國民黨國防部總政治部副主任。

寫信人曾震五現任西安體育學院院長、中國人民政協第二屆全國委員會委員。曾任國民黨軍第八補給區司令。

恕人、茂松兩兄：

時間過得太快，你們離開大陸就七年了。你們的情況，常從某些消息中得知一二，聽到故人無恙，非常高興！但想起台灣現勢是如此暗淡，不能不爲你們的處境和前途而就憂！

我從解放以來，一直沒有離開西北，這裏的面貌已大大改變了，西安已成爲現代化的工業城市，高等學校達十餘所，人口到百幾十萬，蘭州也在飛速發展中，峴鐵晉初仍在烏魯木齊。汝霞仍任師長。幾年的光景，新疆已建設得很美麗了，瑪拉斯河上已出現了新城市，一、二年後，火車通到新疆，當更繁榮富庶。全國各地也均如此，無論什麼地方，都可看到蓬蓬勃勃的社會主義建設的高潮——生產競賽的高潮——向科學進軍的高潮。美好的前景，不斷地由理想變成現實。全國人民都爲國家的日益興盛、生活的日益幸福而感到自豪、興奮、快樂！到處都可聽到歌唱共產黨，歌唱祖國的聲音，可惜台灣還和大陸隔絕着，你們不可能得到大陸上的眞實情況。

讀過了周總理的政治報告嗎？其中對台灣問題，說得很詳盡誠懇，希望你們站到愛國主義旗幟下來，同祖國人民一道爲爭取和平解放台灣，實現祖國的完全統一而奮鬥吧！

我今年在參加最高國務會議後塡一首小詞，寫寄你們一閱：

「勤政殿前，羣賢畢至，領袖親臨，導從萬發倫，十二年間，同心建設，萬象更新。山河錦繡，日月光華，漢代唐時莫及今。可憐然西方諸帝國，不肯甘心。台灣尚在陸沈，八百萬同胞水火深，望大地旌旗，應思故國，桑榆夢月，好惜分陰，勒馬懸崖，重淵回首，幸福須從祖國尋。同攜手，看百花齊放，莫負芳春。」

詞雖不佳，但從詞中亦可看出我的情懷和對台灣舊友們的希望。便中請告冷梅、國鈞、壽如、毅庵、孝基諸兄一閱。

我現有三男一女，大的在大學三年，最小的還在初小二年，由於生活很好，精神愉快，許多人說我更年青了，的確，我比從前更健康了。

嫂姪都在台嗎？情況如何，深爲系念！假如她們有事須回大陸，或有事相託的話，請告知我，一切我負責。暑假已到了，她們如想回大陸上學，也正是時候，來時可直來西安找我。

朋友，我想說的話很多，希望終有一天我們能在一起促膝傾談，並且希望這一天很快地到來。

祝你們健康！

曾震五 六月九日

千萬設法寫信回來 以慰老父朝夕思念

（王兆臣給他弟弟王巨五的信；王巨五是蔣軍空軍飛行員。）

巨五弟：

分別迄今不覺已七年有餘，記得在你進入空軍學校後的一個星期天，你突然回家來，說第二天就要去南京受訓。不想從那天起，一別就是七年多。

現在把家裏的情形告訴你，大哥已有了六個孩子，現在汽輪機廠工作。他身體很健壯，看不出是四十幾歲的人。

二哥也有兩個男孩。他現在一個粉絲廠工作，已經學會了製做粉絲的手藝，現在做粉絲和過去完全不同，過去全用人工操作，現在用機器了。六弟——是咱們兄弟姊妹中最小的一個，也是最嬌生慣養的一個，幾年來國家已將他培養成一個能說、能寫、果敢而有魄力的青年。他在玻璃廠工作，去年十月一日與同廠的一位女同事結婚了。

大姐解放前的情形你是曉得的。自從姐夫心臟病去世後，家庭生活陷於窮困。解放之後，炳南大學畢業，做科學研究工作，待遇很好。他已結了婚，有了兩個孩子。大姐全家都和他住在一起。炳政已讀大學，炳文已讀中學，阿寶小學也將畢業了。

二姐因爲鐵路調北京工作，也已將全家遷居北京。三姐仍居青島，生活也很好，她現在是三個孩子的母親了。四姐因桂籍於一九五零年調天津工作，全家遷居天津。她的阿威長大了，阿寶也早已不是昔日那樣的淘氣鬼了。父親雖已七十五歲，但身體還很健康，牙齒仍舊齊全。走起路來往往爲年輕人所不及，從表面來看，他老人家似乎只有六十歲左右。近年來，他老人家的心情有了很大改變，過去，小孩子在他身邊吵鬧，他就煩躁，現在很喜歡孩子，喜歡子孫都在他身邊。

我現在是國家企業的工作人員。在實際鍛鍊中，我的工作能力也在不斷的提高，這幾年來，我們的待遇提高了好幾次，因此我的生活過得很好。

五弟：家裏的生活我已大概的說了一些，一切都是安定的。父親的心情你會知道，他經常對我說：「你們都好了，就是你五弟不能使我放心。」

五弟，你千萬設法寫封信回來，以慰父親的朝夕思念！祝你健康

三兄兆臣

高等學校畢業以後 參加鋼都建設工作

（駱兆麟給他表弟吳志鵬的信；吳志鵬是蔣軍空軍飛行員。）

志鵬表弟：

自一九四八年在浙江寬橋車站同你分別以來，不覺已有七、八年了。在這漫長的一段時間裏，你遠離了可愛的家鄉和親人，料必有懷鄉思親之感，爲此，我想告訴你一些你家裏的近況。你們家在一九四九年遷居上海，你伯父在上海國棉六廠衛生所工作。恆文弟已長得跟大人一般，現在唸高中。芳玉、文珠夫婦在北京醫院做事，令尊在上海作教育工作。梅麗妹也已長大了。

幾年來，我自己也有了很大的變化。你知道我本來只有小學程度，解放後由於環境好了，在我哥哥的鼓勵之下，經過自己的努力，我居然也能升入高等學校唸書，畢業後由國家分配了工作。我曾參加了名聞中外的祖國鋼都——鞍鋼的三大建設工程。這些情況都是我已前所夢想不到的。你聽了一定也爲我高興。今天就說到這裏吧，祝你身體健康

你的表兄 駱兆麟

猶記當年清華園 我背紅樓君捧腹

（曾繁祁給他朋友易甲歐的信；易甲歐原來是蔣軍空軍少校軍官。）

甲歐兄：

我們闊別已十多年了。昔日故交，多在大陸。如達夫、啓照、之毅、李寬、魏奇諸兄，時常可以會面，惟兄獨在孤島。故人情深，彌增懷念。兄寧無懷舊思鄉之感？

還記得當年在清華大學，暑假無事縱談紅樓，我背誦賈黛們氣時的一段對話，兄捧腹大笑。抗戰初期，我在長沙和斯愷、學鍊諸兄常到你家去玩。因我有肺病，你很關心我的健康。午飯之後，一定要我午睡，回想往事忽忽二十年了，而老友對我的關懷，却迄今記憶猶新。

一九四二年我在重慶肺病復發，幾乎死去。若非斯愷、達夫諸老友在經濟上予以援助，我早已不在人間了。回想當年苦況，餘痛猶在！抗戰勝利之後，我到了蘭州，在那裏恢復了健康。大陸解放時我在西安西北大學任教。一九五零年轉來瀋陽東北工學院。學校對工作人員的健康非常關心，經常作X光檢查。我的肺病也曾一度輕微活動，但馬上得到療養，很快就恢復了健康。在療養期間，陳會敏曾來看我，他看到我住的房間與受到的護理，不禁感動地說：跟你在重慶時，生病的情形相比，眞有天堂地獄之別。

現在，身體好了，身心愉快，我可以把全部心思都用在教學和研究工作上去了，也有自信心了。過去總覺得不去英美留學是一件憾事。但是這幾年來的事實證明，英美能搞的東西我們自己也能搞。過去英美的地質學者認爲中國是貧油國家，不能建立重工業。可是就在解放後幾年裏，我們自己發現了大量煤、鐵、銅、鋅等建立重工業的基礎礦產。這些發現大都是沒有到過外國的地質工作者搞出來的，這些人不是舊同學，就是舊同事。這些事實大大鼓舞了我，使我更有信心。現在政府提出我國科學要在十二年內趕上世界先進科學水平，這是多麼使人興奮的事，這在過去可以說是夢想。

新中國建國雖才七年，但建設的成就却是驚人的。你是學航空機械的，當然知道製造飛機的不容易，然而我們已經能自己製造噴氣式飛機發動機了。在祖國日益興盛繁榮的今天，在國際和平共處政策日益發展，美帝國主義越來越孤立的形勢下，和平解放的可能性越來越大。台灣是一定要解放的，美國侵略者早晚必需滾出台灣。希望你自己珍重。

弟繁祁

短長書

姪女寄信告伯父 伯母時常叨念你

（高忠愛給她伯父高密侯的信；高密侯是台灣蔣軍空軍司令部秘書。）

親愛的密侯伯伯：

自從一九四五年分別後，再也沒見過您。那一次的會面給我留下深刻的印象，回憶當時，不勝感慨。

解放以後，我們由上海回到了泰州，不久爸爸就找到了工作，我們兄妹三個，公費讀完了大學，政府還分配給我們工作，現在大哥已經是講師了，二哥是工程師，我們三個人有足夠的力量來負擔家庭的生活。二年前爸爸申請退職休養。政府爲了照顧爸爸年老，准許爸爸的申請，並且發給他退職休養金。爸爸現在是江蘇省政協委員，又是泰州市政協委員會副主任，經常與政府首長們一起共議國家大事。

子燕哥在與你失去聯系以後，依靠政府的幫助，在師範學院畢業了，現在在軍醫學院中學教書。家庭生活仍然由他負責。現在比起一九四九年來，他的負擔減輕了許多，而且家庭的經濟也比過去寬裕了。這是因爲燕哥的收入逐年增加，物價穩定；同時忠陞哥也參加工作了，可以和他共同分擔。忠坪解放前失學在家，功課全荒疏了，要上學也跟不上。政府爲了幫助類似情況的青年讀書，組織自學小組，幫助他們自學，並派教師指導。忠坪在自學小組中，成績很有進步，在業餘的時間還參加了居民的社會工作，受到了居民的讚許。大媽本來身體就不好，再加時常惦念你，更加虛弱了。她經常叨念你，怪你還不回來！

伯伯，你在台灣的處境，我多少能理解一些，可是老人家因爲對你思念過於殷切，埋怨也並不奇怪。你由此也可以看出家人對你懷念之深，希望你在外自己保重。

敬祝近安

姪女忠愛

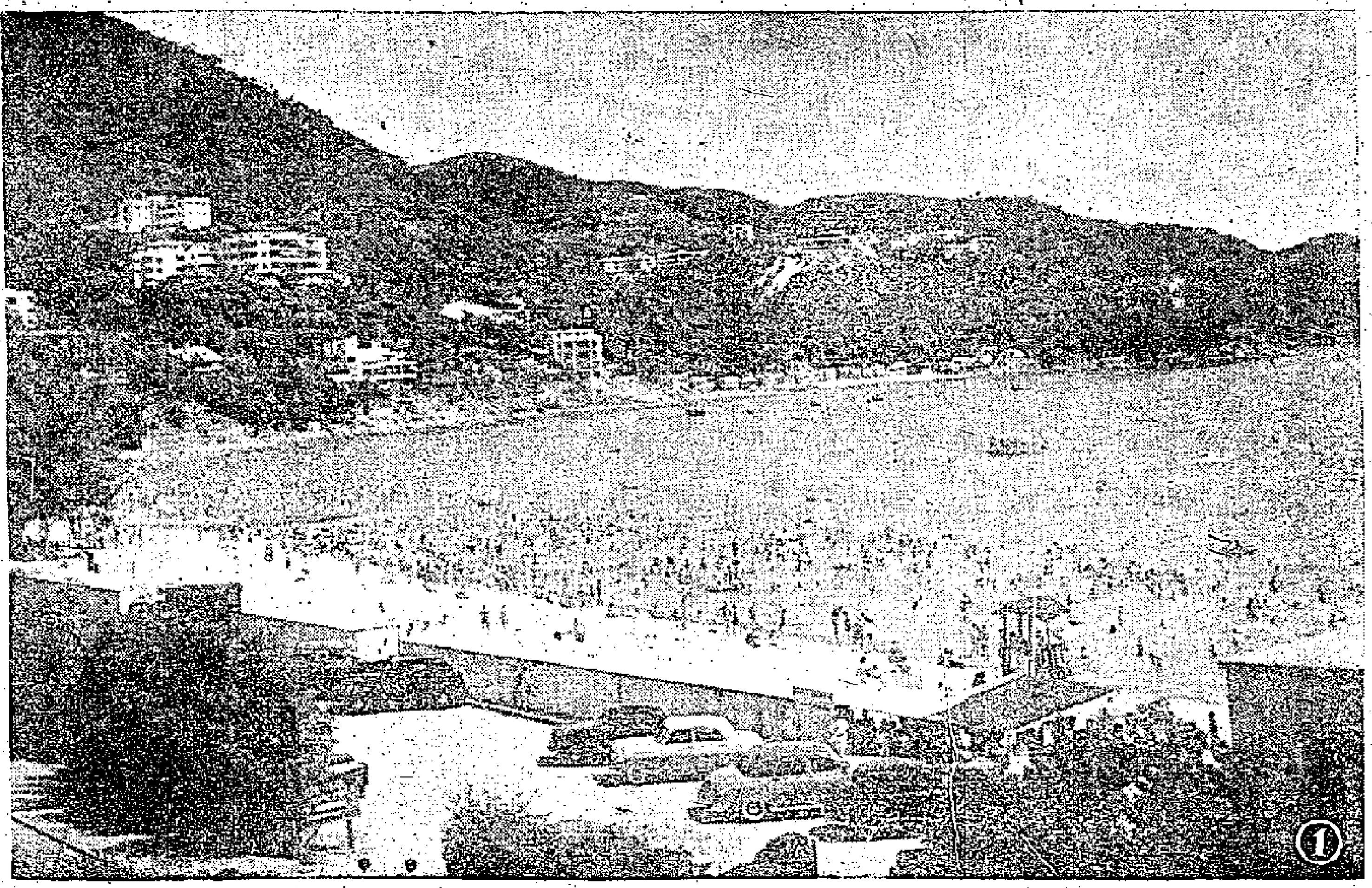

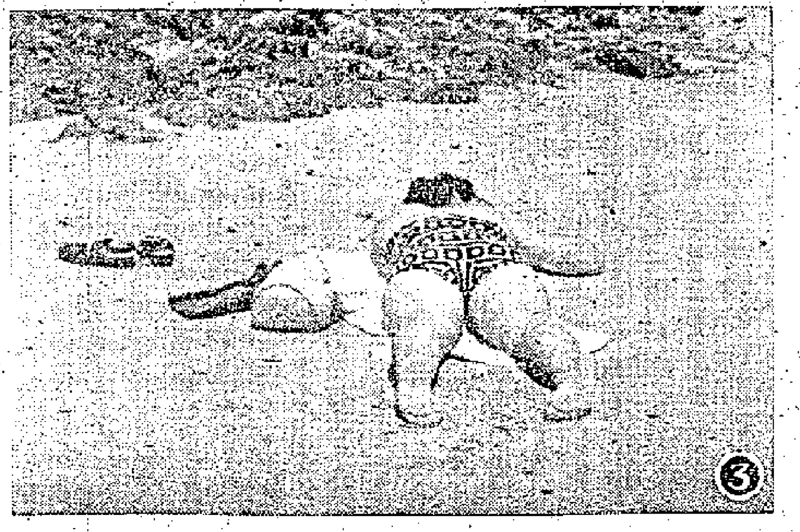

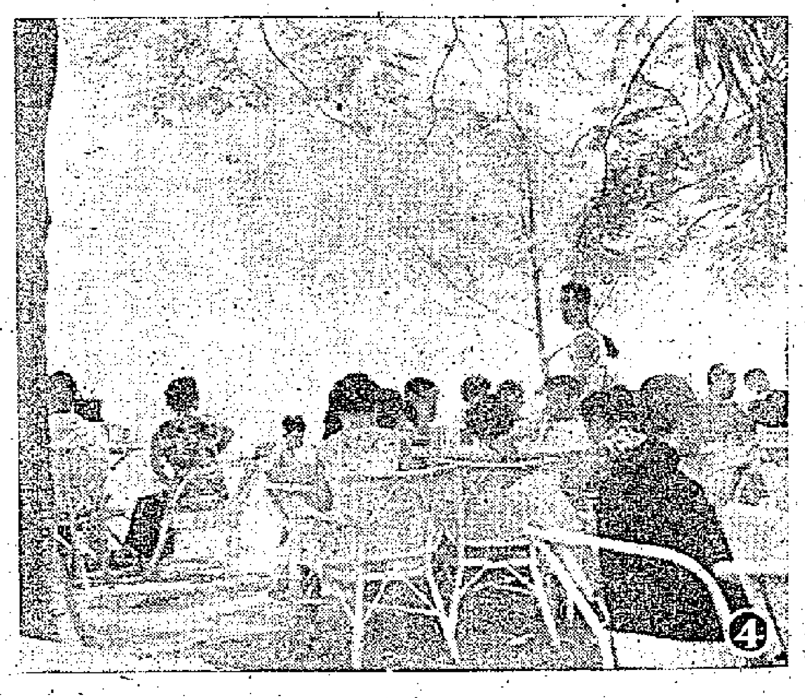

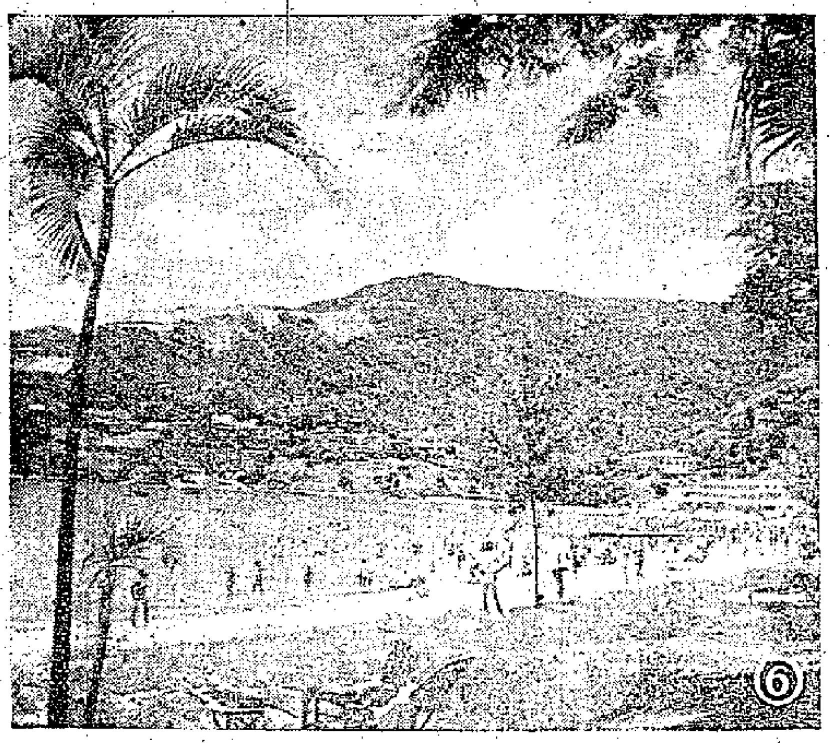

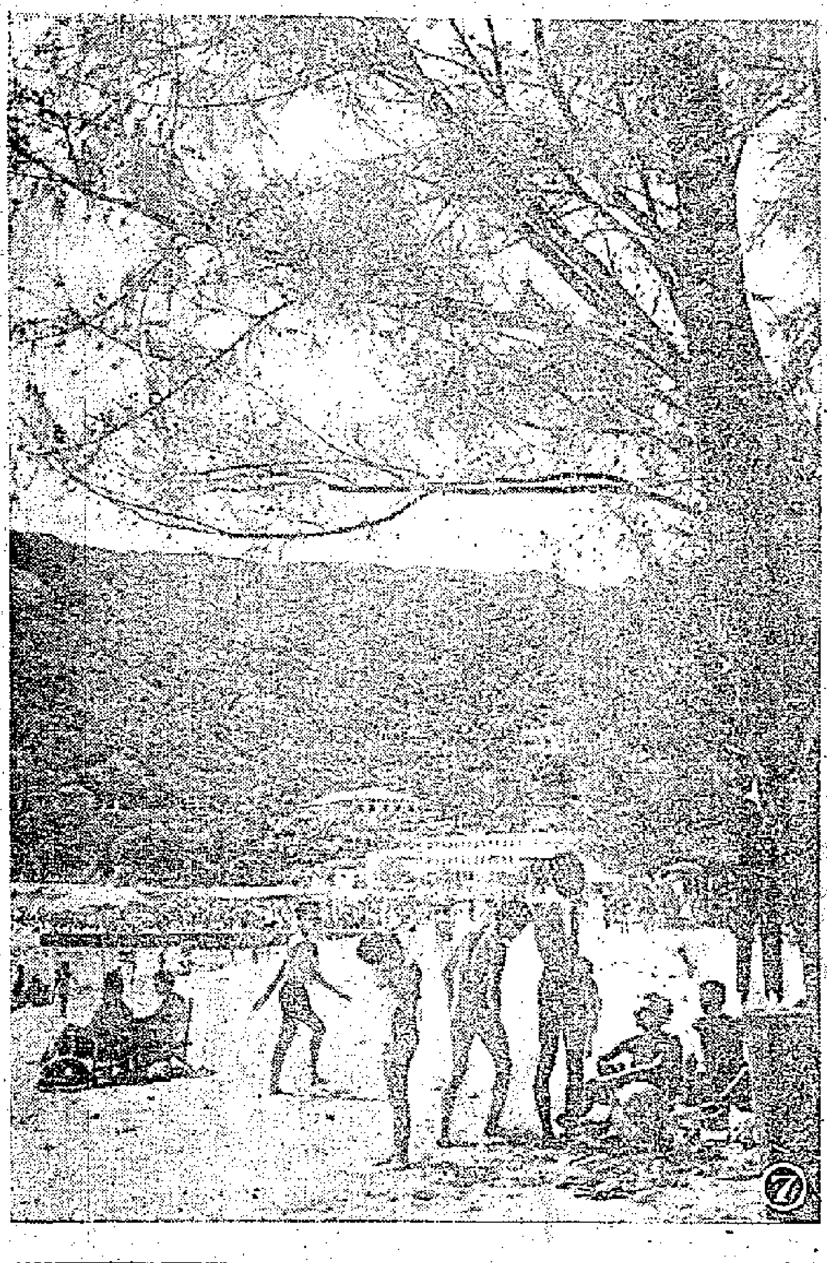

淺水灣頭

星期畫刊

淺水灣頭

㈠星期天的淺水灣。
㈡沙灘上談情。
㈢陽光浴，一樂也。
㈣唔游水也嘆番杯茶。
㈤太陽傘下抖涼。
㈥沙灘一角。
㈦在柏樹下休息片刻吧。

歡送中國民間藝術團

㈧中國民間藝術團，於本月十九日離港。這是團長歐陽山和接待委員們在月台上合影。
㈨接待委員會歡送藝術團宴會上，京劇演員譚蕭陽正在替一位接待委員簽名。
㈩在歡送藝術團宴會上，歐陽山與許沘嚴握手。
⑪送行者與藝術團員握手告別。

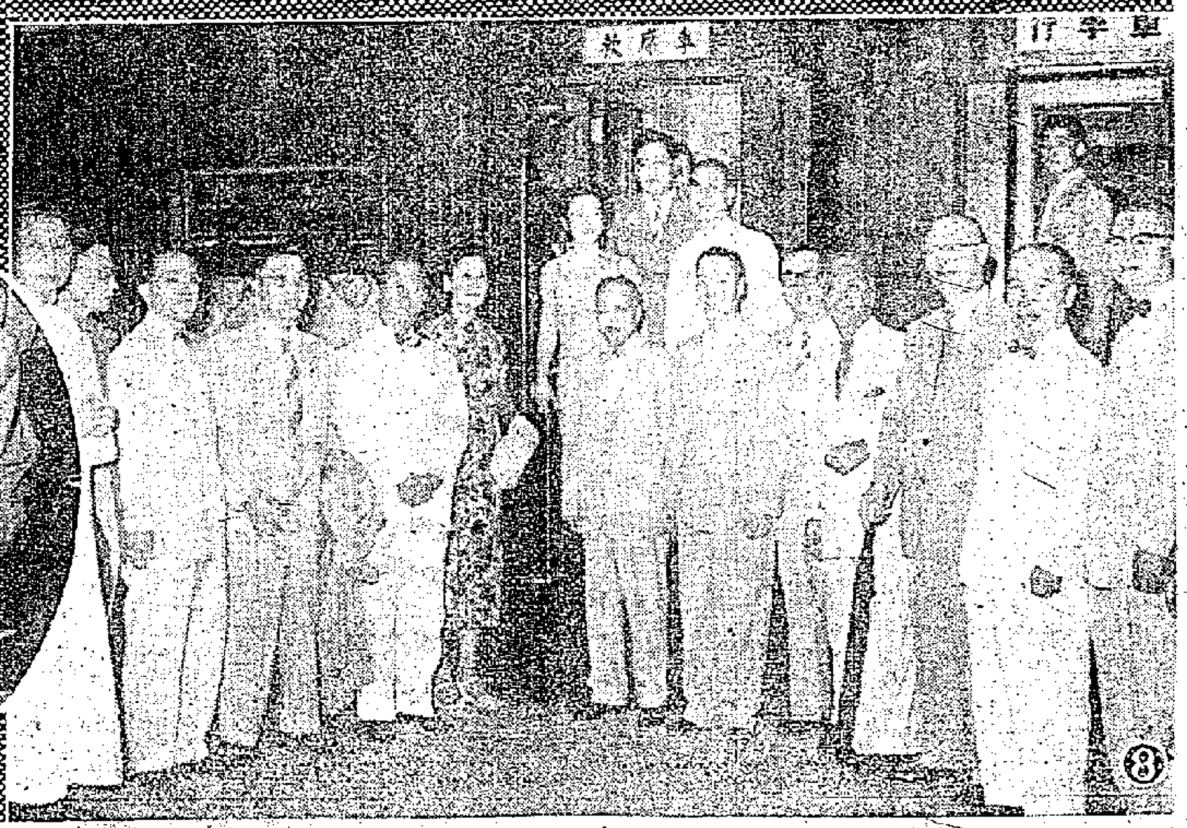

兒童

每逢星期日、三出版

捉迷藏

填色比賽

捉迷藏，捉迷藏，
我來捉，你去藏。
叫聲小弟弟，
這是做遊戲，
可不要太緊張！

姓名：　　年齡：　　性別：
學校：　　年級：
地址：

我的家庭

兒童作品

紅磡勞校 湯景輝

我家有爸爸、媽媽、姐姐、弟弟和我五個人。家裏穿、吃、用的都全靠爸爸、媽媽和姐姐做工來維持。

爸爸是做船上的水手。每隔日晚上就要看更，由晚上直到早上都不能睡覺。平常每天做工作時，到處都是太陽，晒到臉都黑了，額頭上的汗像下雨一樣滴下來。每月的工資有百幾元。

媽媽在家裏做手襖，和打理家務。一天到晚沒有一個時間休息，一個月才賺五元。她每晚都做到深夜兩點才睡覺，常常做到眼模糊。姐姐在深水埗做膠工，不分日夜都坐在椅子上做，做到腰都伸不直。每月只有三元幫助家裏的費用。爸爸、媽媽和姐姐這樣辛苦供我讀書，卻是希望我將來長大成人，替國家服務。我要讀好書，爭取升班，使到爸爸、媽媽和姐姐得到一點安慰。

「小海軍」填色比賽入選名單

姓名	年齡	學校
林植葆	四	同濟幼稚園
鄭之震	五	寶血
羅萍	五	灣仔堂
李小淇	六	立志
鮑仲韜	六	聖十字架學校
楊沛霖	六	樂德
梁鉅忞	七	嘉正
趙錫麥	七	培英
張佩嫺	七	領島
韓小娟	七	蔡新小學
吳英帆	七	崇蘭
鮑智賢	七	慈幼
何大軍	七	培正
何子煒	八	華僑
郭煥萍	八	海軍船塢識字班
魯倩嫻	八	聖德
胡葆琳	八	德望
王蘭華	八	洋衣工會
梁逸韶	八	油蔴地官立
薛偉雄	八	摩理臣勞校
區伯綱	八	諸聖學校
羅惠君	九	香島
黃賢康	九	南僑
關笑卿	九	英華
黃宏德	九	南中
藍崇斐	九	漢師
高如珍	九	協恩
宋衛之	十	聖羅撒
王詠嫻	十	真道理
梁賢源	十	聖嘉勒
何百星	十	德仁
陳美虹	十	英華
施展能	十一	尚文
陳麗華	十一	育才
謝歡梨	十一	中島
李伯全	十二	福建
潘鴻恩	十二	漢華
周修磐	十三	聖多馬
李有妹	十三	摩托勞校
方綺齡	十四	潮商

請入選小朋友，以及在今天和上期（十八日）本版有兒童作品登出的小作者們，在今天上午十時至下午五時到本報門市部領獎品。

小遊戲　拼圖遊戲

聰明的小朋友：請你把下面的圖畫剪下來，再按圖中的黑線剪成許多條，然後用它們拼成兩幅圖畫，一幅是一個人頭，一幅是一隻小狗，你會拼嗎？

白鴿

九龍塘 岑淑嫻

我家養了兩隻白鴿，牠們的羽毛很清潔，牠們的嘴兒好像朝霞一般紅，牠們的眼睛很明亮，還有牠們的小腳兒很纖巧。牠們的性情很馴良，牠們可以記得遙遠的路程，替人們做送信的事情。因為白鴿有馴良的性情，所以世界上善良的人和愛和平的人都叫牠們和平鴿。

怕鬼

培僑 劉天均

我小的時候，以為世界上是有鬼的，所以我不敢在黑暗的地方玩或睡覺，睡覺時總要亮着電燈睡覺。

有一天，媽媽問我：「你為什麼要開燈睡覺呀？」我說：「我怕有鬼呀。」媽媽笑着對我說：「世界上是沒有鬼的，孩子呀！人是應該勇敢的，就是有鬼也不怕，而且又是沒有鬼，還怕什麼呢？」從此之後，我就不怕有鬼了。

明仔暫停　林多病了，

到我家裏來吧！

——給藝術團的叔叔亞姨們——

・謝馥蘭・

穿紅裙，着白衣，
黑辮子配上蝴蝶兒，
手抱着花兒把誰來候？
等候你啊，——
親愛的叔叔亞姨！

昨天和弟弟商量好，
今天爸和媽笑着同意，
敬愛的叔叔亞姨到我家裏來吧！
好讓我拿媽媽的點心給你嚐試。
敬愛的叔叔亞姨到我家裏來吧！
好讓我送給你一份禮物——
花手巾和弟弟製的小飛機。

巾上的畫花情意重，
白紗紅線繡上我的心。
飛機隆隆過萬里，
明年把叔叔亞姨載到這兒。

到我家裏來吧！
親愛的叔叔亞姨！
來吧，快來呀！
我和弟弟在門口迎接你。

怎樣畫？

想想看

聰明的小朋友：請你畫八條線，把裏面八對小東西聯起來，可是這些線卻不可以交叉。

想想看，怎樣畫？